

GMINNIAK

nr 53, styczeń 1996
cena: 20 gr

MIESIĘCZNIK GMINY OZORKÓW

sponsorowany
przez Samorząd

Podziękowanie

- * Zarząd Gminy w Ozorkowie - z Wójtem na czele, pragną podziękować mieszkańcom Wróblewa, za sprawne przeprowadzenie prac związanych z wodociągowaniem w wymienionej wsi.
- * Mieszkańcy wsi Wróblew, a w szczególności p. radny J. Rutkowski i p. sołtys K. Kaźmierczak składają podziękowanie Wójtowi Gminy w Ozorkowie p. Wł. Sobolewskiemu za fachowych i terminowych wykonawców robót przy wodociągu.

Uwaga abonenci !

Już w następnym numerze "Gminniaka" zostanie zamieszczona dodatkowa wkładka ze spisem numerów telefonów gminy Ozorków. Można ją będzie nabyć za opłatą ustaloną przez wydawcę.

*Nie na zawsze więdnie kwiecie,
Nie na zawsze mróz na świecie*



Drodzy Czytelnicy!

Ogłaszamy następny konkurs dla czytelników „Gminniaka”. Tym razem sponsorem konkursu będzie Powszechny Bank Gospodarczy SA Ozorków ul. Nowe Miasto 3. Pragniemy przypomnieć jednocześnie, że aby stać się uczestnikiem konkursu, należy zebrać kupony zamieszczone w 6 kolejnych numerach „Gminniaka” i dostarczyć je do redakcji w podanym terminie. Wśród uczestników konkursu będzie rozlosowana nagroda rzeczowa, ufundowana przez w/w sponsora.



Nadmieniamy również, że losowanie nagrody z poprzedniego konkursu odbędzie się 20 stycznia o godz. 20.00 w Leśmierzu, podczas imprezy dla KGW „Wieczór kołęd”.

*Upływa spiesznie życie,
Jak potok płynie czas,
Za rok, za dzień, za chwilę,
Razem nie będzie nas.
I młode lata nasze,
Upłyną prędko w dal,
A w sercu pozostanie,
Tęsknota, smutek, żal.
Więc póki młode lata,
Póki wiosenne dni,
Niechaj przynajmniej teraz,
Nie płyną z oczu łzy.*

Kazimierz Leśniak

PERSONALIA



Wojciech Rybicki - Nauczyciel muzyki i plastyki w Szkole Podstawowej w Modłej (1/2 etatu). Rencista od 1991 r. Absolwent Studium Nauczycielskiego w Łowiczu. Poprzednio pracował w Szkole Podstawowej w Chociszewie. Żonaty, znak zodiaku - WAGA. Żona - Halina, obecnie na zasiłku przedemerytalnym. Dzieci: Dorota - mgr filologii rosyjskiej (Uniwersytet Łódzki), Zbigniew - technik mechaniczny.

Zainteresowania: muzyka, kwiaty, rośliny sadownicze.



Halina Frączak - Starszy pracownik socjalny Ośrodka Pomocy Społecznej przy Urzędzie Gminy w Ozorkowie. Absolwentka studium medycznego - wydział pracowników socjalnych. Obecnie studiuje na wydziale socjologii Uniwersytetu Łódzkiego (pomoc społeczna). Mężatka, znak zodiaku - WAGA. Mąż - Grzegorz pracuje w firmie budowlanej. Dzieci: Jakub klasa VII i Krzysztof klasa VI - uczniowie Szkoły Podstawowej Nr 2 w Ozorkowie.

Zainteresowania: literatura - powieści psychologiczne, robótki ręczne.

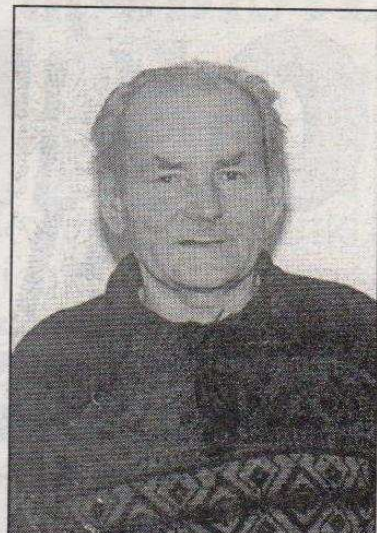

Zygmunt Banasiak - Członek Rady Nadzorczej Gminnej Spółdzielni "SCh" w Ozorkowie (IV kadencja). Członek GS-u od 1965 roku. Sołtys Sołectwa Borszym (V kadencja) oraz Przewodniczący Rady Sołectkiej w Borszym. Członek Rady Nadzorczej Banku Spółdzielczego w Ozorkowie. Rolnik - prowadzi gospodarstwo rolne o powierzchni 8,88 ha. Żonaty, znak zodiaku - WODNIK. Żona - Helena, pracuje w gospodarstwie rodzinnym. Dzieci: Roman - mechanik, Dariusz - strażak zawodowy, Justyna - ekonomistka, Magdalena - słuchaczka studium (finanse i rachunkowość). Zainteresowania: sport (piłka nożna, boks, łyżwiarstwo).

WÓJT ODPOWIADA



Począwszy od lutego br. następuje rozliczanie Społecznego Komitetu Telefonizacji Gminy Ozorków w zakresie I-go etapu, obejmującego następujące wsie: Modlna, Czerchów, Dybówka, Maszkowice, Helenów, Wróblew, Cedrowice Parcela, Solca Wielka, Solca Mała,

Sokolniki Parcela, Sokolniki Wieś i Leśmierz. W miesiącu lutym 1996 r. abonenci w/wym. wsi skorzystają z nieodpłatnych 55 jednostek licznikowych. Natomiast od miesiąca marca tego roku przez 34 miesiące nie będą płacić miesięcznego abonamentu. W związku z powyższym ponownie informujemy, że nie będą przyjmowane indywidualne zgłoszenia chętnych do instalowania telefonów, do czasu wykorzystania powyższych bonifikat. Jest to w przybliżeniu okres trzech lat.

II etap telefonizacji obejmuje wsie: Celestynów, Małachowice, Małachowice Kolonia, Skotniki, Boczki, Tymienica, Sierpów i Konań. Po zakończeniu wszystkich podłączeń w tych miejscowościach podobnie jak w I etapie, nastąpi rozliczenie. O ulgach z tego wynikających poinformujemy.

W chwili obecnej trwa faza projektowania przy III - ostatnim etapie telefonizacji naszej gminy. Miejscowości: Katarzynów, Aleksandria, część Maszkowic i część Solcy Wielkiej będą objęte instalacjami telefonicznymi w tym roku.

Ta ostatnia część całej inwestycji jest najtrudniejsza ze względu na rozległość terenu, co oczywiście wiąże się ze zwiększonymi nakładami finansowymi na ten cel.

Robimy jednak wszystko, aby koszty tych instalacji wypadły na poziomie kosztów w I i II etapie telefonizacji.

WYWIAD MIESIĄCA

Wywiad miesiąca z p. Władysławem Sobolewskim - Wójtem Gminy w Ozorkowie.

Red.: Spotykamy się mając za sobą rok 1995. Jaki on był dla naszej gminy? Czy chciałby się Pan pochwalić?

Wójt: Najważniejszym tematem dla naszej gminy były dotychczas wodociągi. Mogę się pochwalić, że miniony rok zakończył ten temat. Ostatnią inwestycją w tym zakresie był wodociąg we wsi Wróblew. Chciałbym w tym miejscu podziękować wszystkim mieszkańcom tych wsi, w których budowane były w ostatnich latach wodociągi, za społeczne zaangażowanie, za bezpłatne udostępnienie swoich terenów, często kosztem zniszczeń upraw rolnych.

Oczywiście nie oznacza to, że woda dotarła do wszystkich mieszkańców. Pozostały jeszcze zabudowania bardzo oddalone od sieci głównej. Zabudowania, do których doprowadzenie wody jest bardzo kosztowne. Dla tych nieruchomości będziemy również rozpatrywać formę pomocy w budowie lokalnych studni głębinowych. Ponadto został nam temat wymiany wodociągów z rur azbestowych. Zakończyliśmy już wymianę na odcinku Tymienica - Leśmierz, a pozostały jeszcze sieci we wsiach Czerchów, Skotniki, a także sam Leśmierz.

Osobnym problemem była sama hydrofornia w Tymienicy, z której zaopatrywano dużą część gminy i której awaryjność była ogromna. W minionym roku przeprowadziliśmy remont kapitalny polegający na wymianie odżelaziaczy i całego ciągu technologicznego. Zmniejszyliśmy zapotrzebowanie na ilość wody z tej hydroforni poprzez podłączenie Małachowic, Małachowic Kolonii, Dybówki i Sokolnik do hydroforni w Modłej. Na efekty w postaci smacznej wody będziemy musieli jednak poczekać, bowiem te nowe urządzenia muszą się wpracować.

Z pewnością mogę się pochwalić efektami z zakresu telefonizacji gminy. Jesteśmy jedną z niewielu gmin, którym udało się w tak krótkim czasie telefonizować tak duży obszar. Zadanie finansowane było ze środków ludności, Telekomunikacji Łódzkiej, niemałe środki pozyskałyśmy z Agencji Restrukturyzacji i Modernizacji Rolnictwa, a także od Wojewody Łódzkiego. Wymagało to nas wielu zabiegów, bo kolejka po jest bardzo wydłużona i wielu oczekujących odeszło z niczym.

Nie wszyscy mieszkańcy podjęli inicjatywę udziału w Społecznym Komitecie Telefonizacji Gminy i teraz na założenie telefonu będą musieli czekać, aż do zakończenia rozliczenia wszystkich członków tj. około 3 lat. Ponieważ pozostała nam jeszcze do telefonizowania wieś Katarzynów to rozpatrujemy jeszcze przyjęcie nowych członków z innych wsi ale tylko wtedy gdy nie wymaga to budowy nowych sieci. W pozostałych przypadkach muszę stwierdzić, że nie mogę pomóc.

Red.: Rokrocznie w gminie przybywa 3 - 4 km dróg asfaltowych. Jakże drogi wybudowano w tym roku?

Wójt: Otóż tradycyjnie od paru lat środki z podatku drogowego przekazywane są na modernizację dróg gminnych. Kwoty te zasilane dotacjami z zewnątrz w ilości równej naszym z budżetu pozwoliły na oddanie dróg pokrytych asfaltem w Solcy Małej i Solcy Wielkiej oraz w Aleksandrii. Jeżeli taka polityka będzie konsekwentnie realizowana to za 3 - 4 lata nasze gospodynie będą otwierały okna bez obaw, że kurz ze szlaku zabrudzi firany.

Red.: Myślę, że również nasza gmina może pochwalić się tak ostatnio modnymi inwestycjami ekologicznymi?

Wójt: Ależ oczywiście. Od trzech lat budujemy sieci gazowe. Żałujemy, że jedynie inwestycje te obejmują wieś wokół stacji redukcyjnej w Modłej. Pozostałe niestety muszą czekać na inwestycje miejskie, bo przez miasto będą przebiegać linie przesyłowe dla wsi między innymi: Solca, Borszyn, Skromnica.

Z inwestycji ekologicznych możemy się pochwalić kontenerowymi oczyszczalniami ścieków przy Szkole Podstawowej w Solcy Wielkiej, Ośrodku Zdrowia w Sokolnikach Parceli. Rozpoczęliśmy także budowę oczyszczalni dla Szkoły Podstawowej w Modłej.

Mam również dobrą wiadomość dla samych mieszkańców gminy. W 1996 roku rozpoczniemy budowę małych przydomowych oczyszczal-

ni, ale o tym będziemy informować na zebraniach wiejskich w styczniu i lutym, na które już dzisiaj zapraszam wszystkich mieszkańców.

Red.: Jak dotąd są to same sukcesy. Nie jest to chyba możliwe, aby wszystko udawało się bez problemów?

Wójt: Problemy są i to cała masa, ale zarówno ja, jak i cały mój zespół współpracowników wiemy czego się od nas oczekuje i staramy się to realizować. Pracę traktujemy jako służbę dla mieszkańców gminy, którzy są zawsze mile widziani w urzędzie i zawsze najpierw chcemy im pomóc. Czasami nie możemy, ale to tylko wtedy gdy nie pozwalają na to przepisy.

Jesteśmy obciążeni pracą. Podjęliśmy dużo zadań, których nie prowadzą inne samorządy. Od 1993 roku prowadzimy Oświatę i Służbę Zdrowia i chyba z dobrym efektem. Nasze placówki są dobrze wyposażone i nie brakuje środków na płace i wydatki rzeczowe. Ostatnio nabyliśmy unit stomatologiczny dla ośrodka zdrowia w Solcy Wielkiej, a w 1996 roku planujemy zakup unitu dla ośrodka w Sokolnikach Parceli. Chciałbym podkreślić, że poza podstawową opieką medyczną staramy się objąć naszych pacjentów opieką specjalistyczną. Zatrudniamy okulistę, ortopedę. Chcemy zatrudnić również laryngologa. Ośrodki aktualnie są wyremontowane, czyste, z pełną obsadą personelu medycznego.

Spore kwoty naszego budżetu pochłonęła budowa szkoły w Modłej, którą w 1995 roku zakończyliśmy. Radzie Pedagogicznej i Dyrekcji Szkoły pozostawiamy już dbanie o jej estetyczny wygląd i stworzenie warunków, które przyciągnęłyby do tej szkoły nowych uczniów. Zaniedbań w szkołach w poprzednich latach było dużo, ale staramy się je wszystkie nadrobić. Pomalowaliśmy szkołę w Solcy Wielkiej, a w 1996 roku rozpoczniemy dobudowę czterech izb lekcyjnych do szkoły w Leśmierzu.

Red.: To co wobec tego nie udało się zrobić?

Wójt: Chyba tylko w zakresie telefonizacji, nie udało się dokończyć Katarzynowa, ale jest to droga wieś i po opracowaniu projektów zaczniemy ją realizować w 1996 roku. Może też nie wszystko w zakresie elektryfikacji, brakło środków na Tkaczew, Modłą, część Ostrowa, Tymienice. Jeżdżę jednak po wielu gminach i mogę z dumą powiedzieć, że w pozostałych wsiach naszej gminy nocą są widne. Zdarażają się awarie i wyłączenia ale jest ich coraz mniej.

Red.: Niemalże przez cały rok powracał temat mieszkańców Cedrowic. Czy sprawa ta znalazła swoje zakończenie?

Wójt: Chcę powiedzieć, że od początku jesteśmy po stronie tych mieszkańców. Chcemy i zrobimy wszystko, aby tych ludzi nie krzywdzić, by mogli żyć i pracować jak pozostali mieszkańcy naszej gminy. Ponieważ nie udało nam się doprowadzić do zawarcia porozumienia Zarząd Gminy, zresztą na prośbę mieszkańców wystąpił do sądu z pozwem o unieważnienie umowy kupna-sprzedaży tuczarni wraz z zabudową mieszkalną. Aktualnie oczekujemy na rozstrzygnięcie tego tematu przez niezależny sąd.

Red.: Myślę, że nasza rozmowa mogłaby trwać jeszcze bardzo długo, bowiem w gminie dzieje się wiele, musimy ją jednak powoli kończyć. Czy chciałby Pan na koniec podzielić się z mieszkańcami jeszcze jakąś uwagą, refleksją?

Wójt: Praca, którą wykonuję ja i moi pracownicy kosztuje nas dużo wysiłku. Często wykonujemy ją kosztem naszych rodzin. Pracuję z niedużym zespołem ludzi, ale oceniam ich, że jest to zespół bardzo oddany temu co robi. Chcę podziękować nie tylko pracownikom, ale także radnym i członkom Zarządu, wreszcie wszystkim sołtysom, którzy społecznie pomagają nam w trudnej pracy.

Jestem wdzięczny za mądrość wszystkich mieszkańców, którzy wybrali radnych tworząc zespół pragnący pracować w spokoju, bez awantur, nie bawiących się w politykę, a widzący nadrzędny cel dobro nas wszystkich. Z takim zespołem pracuje się z przyjemnością i dziękuję wszystkim członkom naszej wspólnoty za tę mądrość i życzę w Nowym Roku wszystkiego co najlepsze.

Dziękuję za tę rozmowę.

Z ŻYCIA RADY GMINY

W 21 grudnia odbyła się XIII sesja Rady Gminy w Ozorkowie, w której udział wzięło 15 radnych. W związku ze zbliżającymi się Świątami Bożego Narodzenia Przewodniczący Rady Pan Janusz Gruszczyński złożył wszystkim zebranym życzenia zdrowych i pogodnych świąt oraz powodzenia w Nowym Roku.

Po przyjęciu porządku obrad przez radnych Przewodniczący oddał głos Pani Jolancie Nejman - zastępcy Wójta, która udzieliła odpowiedzi na interpelacje i wnioski zgłaszane na poprzednich sesjach:

- interpelacja radnego Jacka Jaworka dotycząca miesięcznego rozliczania energii elektrycznej i wody przez rolników spotkała się z dużym poparciem ze strony Zarządu Gminy. W sprawie zmiany dotychczasowego sposobu rozliczania się za zużycie wody i energii elektrycznej wystosowane zostały pisma do eksploatatorów wodociągów tj. Zakładu Usług Wodnych w Konstantynowie Łódzkim i Przedsiębiorstwa Budowlanego NELBUD w Łodzi oraz do Rejonu Energetycznego w Łodzi.

Do chwili obecnej nie ma odpowiedzi na wym. pisma tak więc do sprawy tej wrócimy przy okazji następných obrad.

- odnośnie interpelacji Pana Stanisława Walczaka dotyczącej poprawienia bezpieczeństwa na przejeździe kolejowym Wróblew - Uniejów, również wystosowano pismo do Oddziału Drogowego PKP w Kutnie, na które do chwili obecnej nie otrzymaliśmy odpowiedzi. Pani Wójt podkreśliła, że przedmiotowa interpelacja była już wielokrotnie omawiana.

- naprawa jednego i zasypanie drugiego przepustu w miejscowości Sokolniki Parcela zaplanowane zostały na I kwartał 1996 roku. Wykonane zostaną w ramach środków sołeckich, a uwarunkowane jest to sprzyjającymi warunkami atmosferycznymi.



- w sprawie wykonania prac pielęgnacyjnych drzewostanu oraz obcięcia gałęzi konarów drzew rosnących przy drodze Helenów - Modlna wystąpiono z wnioskiem do Zarządu Dróg w Poddębicach o podjęcie działań w tym kierunku w okresie najb. rzadziej korzystnym tj. jesiennie-zimowym.

- instalowanie oświetlenia ulicznego w miejscowości Pełczyska jest w fazie końcowej. Stoją już słupy i sukcesywnie podwieszane są przewody energetyczne.

- na drogę Mchówka - Parzyce została dowieziona i rozplantowana szlaka.

- prace porządkowe w miejscowości Leśmierz prowadzone są na bieżąco.

Wykoszono oraz wygrabiono teren wokół śmietnika, a sam śmietnik został opróżniony. Ponadto przeprowadzono rozmowy z właścicielami okolicznych sklepów w sprawie nie wyrzucania kartonów do śmietnika.

- wnioski Pana Kazimierza Wiktorowskiego o ustawienie słupa oświetleniowego na łuku drogi przed Ośrodkiem Zdrowia w Sokolnikach Parceli nie został uwzględniony gdyż zdaniem radnych sam Ośrodek Zdrowia jest dostatecznie oświetlony, a nie ma potrzeby ani możliwości finansowych na oświetlenie pustego pola przylegającego do łuku drogi.

- uszkodzony przepust na drodze w Cedrowicach Parceli został oczyszczony lecz jego niskie położenie powoduje, że przy większych opadach nie jest on w stanie „odebrać” napływającej z pól wody. W okresie wiosennym Gminna Spółka Wodna zostanie zobligowana do bieżącej konserwacji rowów melioracyjnych celem zapobieżenia powstawaniu zastoisk wodnych.

Kolejnym punktem były INTERPELACJE RADNYCH I. RADNY JAN FUDAŁA

wniosował o konserwację rowów melioracyjnych we wsi Borszyn gdyż wyloty dren znajdują się poniżej dna rowów, co uniemożliwia przepływ wody.

Pan Wójt Jolanta Nejman poinformowała, że będzie zwiększony z naszej strony nadzór nad pracami Gminnej Spółki Wodnej.

Przewodniczący Rady Gminy zwrócił uwagę radnych na fakt, że rolnicy przestali płacić składki z tytułu przynależności do Gminnej Spółki Wodnej, a ponadto nie dbają o rowy przy swoich polach. Gmina nie może wyręczać rolników w pracach do których są zobligowani.

2. RADNY DARIUSZ SZPAKOWSKI interpelował o podsumowanie osiągnięć naszej gminy w dziedzinie telekomunikacji w postaci dodatku do „Gminniaka” jak również wydrukowanie mini-książki telefonicznej z wyszczególnieniem wszystkich abonentów z terenu naszej gminy.

Następnym punktem obrad sesji było podjęcie decyzji w formie uchwał: Uchwałą Nr XIII/104/95 z dnia 25 grudnia 1995 roku Rada Gminy w Ozorkowie zdecydowała o zwiększeniu budżetu Gminy Ozorków na 1995 rok po stronie dochodów i wydatków o kwotę 127064,76 zł z przeznaczeniem na

- zwiększenie subwencji oświatowej,
- zwiększenie subwencji ogólnej,
- zwiększenie dotacji na zadania powierzone,
- współfinansowanie inwestycji pn. „budowa Szkoły Podstawowej w Modlnie”,
- zwiększenie dotacji celowej na finansowanie zadań bieżących zleconych gminom,
- zwiększenie dotacji celowej na dofinansowanie własnych zadań inwestycyjnych.

Uchwałą Nr XIII/105/95 z dnia 21 grudnia 1995 roku Rada Gminy w Ozorkowie jednogłośnie zdecydowała o zmianach w budżecie Gminy Ozorków na 1995 rok.

Uchwałą Nr XIII/106/95 z dnia 21 grudnia 1995 roku Rada Gminy w Ozorkowie jednogłośnie zdecydowała o zmianach w budżecie Gminy Ozorków na 1995 rok.

Uchwałą Nr XIII/107/95 z dnia 21 grudnia 1995 roku Rada Gminy w Ozorkowie ustaliła stawki podatku od środków transportowych na 1996 rok.

Załącznik do Uchwały 107/95
STAWKI PODATKÓW OD ŚRODKÓW TRANSPORTOWYCH
NA 1996 ROK

Podatek od środków transportowych wynosi rocznie:

- 1). od motorowerów 9,00 zł
- 2). od motocykli z silnikiem o pojemności skokowej:
 - a). do 50 cm³ włącznie 18,00 zł
 - b). powyżej 50 cm³ do 350 cm³ włącznie 30,00 zł
 - c). powyżej 350 cm³ 150,00 zł
- 3). od samochodów osobowych z silnikiem o pojemności skokowej:
 - a). do 900 cm³ włącznie 44,00 zł.
 - b). powyżej 900 cm³ do 1300 cm³ włącznie 80,00 zł
 - c). powyżej 1300 cm³ do 1500 cm³ włącznie 100,00 zł
 - d). powyżej 1500 cm³ do 1600 cm³ włącznie 160,00 zł
 - e). powyżej 1600 cm³ do 1800 cm³ włącznie 250,00 zł
 - f). powyżej 1800 cm³ do 2000 cm³ włącznie 450,00 zł
 - g). powyżej 2000 cm³ do 2500 cm³ włącznie z wyjątkiem samochodu marki „Warszawa” 650,00 zł
 - h). od samochodu marki „Warszawa” 100,00 zł
 - i). powyżej 2500 cm³ 900,00 zł
- 4). od samochodów osobowych:
 - a). z silnikiem nie charakteryzującym się pojemnością skokową 228,00 zł



- b). z napędem elektrycznym 48,00 zł
- 5). od autobusów oraz samochodów ciężarowych przystosowanych do przewozu osób w liczbie miejsc do siedzenia, łącznie z miejscem kierowcy:
 - a). do 15 miejsc 180,00 zł
 - b). powyżej 15 do 30 miejsc 330,00 zł
 - c). powyżej 30 miejsc 726,00 zł
- 6). od samochodów ciężarowo-osobowych o dopuszczalnej masie całkowitej:
 - a). do 2 t włącznie 110,00 zł
 - b). powyżej 2 t 160,00 zł
- 7). od samochodów ciężarowych i ciągników siodłowych o ładowności samochodu lub nacisku na siodło ciągnika:
 - a). do 0,5 t włącznie 110,00 zł
 - b). powyżej 0,5 t do 1 t włącznie 160,00 zł
 - c). powyżej 1 t do 2 t włącznie 160,00 zł
 - d). powyżej 2 t do 4 t włącznie 230,00 zł
 - e). powyżej 4 t do 6 t włącznie 250,00 zł
 - f). powyżej 6 t do 8 t włącznie 400,00 zł
 - g). powyżej 8 t do 10 t włącznie 600,00 zł
 - h). powyżej 10 t 800,00 zł
- 8). od samochodów specjalnych 180,00 zł
- 9). do ciągników balastowych 828,00 zł
- 10). od ciągników rolniczych z silnikiem o pojemności skokowej:
 - a). do 4000 cm³ włącznie 25,00 zł
 - b). powyżej 4000 cm³ 65,00 zł
- 11). do przyczep i naczep:
 - a). campingowych 30,00 zł
 - b). o ładowności do 0,5 t włącznie 24,00 zł

- c). o ładowności powyżej 0,5 t do 1 t włącznie 40,00 zł
 - d). o ładowności powyżej 1 t do 5 t włącznie 50,00 zł
 - e). o ładowności powyżej 5 t do 20 t włącznie 120,00 zł
 - f). o ładowności powyżej 5 t do 6 t włącznie stawkę 120,00 zł obniża się o 30%, co stanowi 84,00 zł
 - g). o ładowności powyżej 20 t 210,00 zł
 - h). pozostałych 180,00 zł
- 12). od łodzi motorowych oraz jachtów z silnikiem o pojemności skokowej:
 - a). powyżej 200 cm³ do 1000 cm³ włącznie 78,00 zł
 - b). powyżej 1000 cm³ 180,00 zł
 - 13). od promów 48,00 zł
 - 14). od łodzi służących do zarobkowego przewozu towarów i osób 180,00 zł
 - 15). dla środków transportowych wyposażonych w sprawne katalizatory podatek obniża się o 50%

Uchwała Nr XIII/108/95 z dnia 21 grudnia 1995 roku Rada Gminy w Ozorkowie ustaliła stawki podatku od nieruchomości w następującej wysokości:

- 1) od budynków mieszkalnych lub ich części od 1m² powierzchni użytkowej - 0,20 zł
- 2) od budynków lub ich części związanych z prowadzeniem działalności gospodarczej innej niż rolnicza i leśna oraz od części budynków mieszkalnych zajętych na prowadzenie działalności gospodarczej od 1m² powierzchni użytkowej - 7,00 zł
- 3) od pozostałych budynków lub ich części od 1m² powierzchni użytkowej:
 - a) od budynków letniskowych - 2,20 zł
 - b) od garaży wolno stojących - 1,20 zł
 - c) od budynków gospodarczych (komórek trwale związanych z gruntem) - 0,10 zł
 - d) od budowli - 1,7%
- 5) od 1m² powierzchni gruntów:
 - a) związanych z prowadzeniem działalności gospodarczej - 0,22 zł
 - b) działki letniskowe - 0,02 zł
 - c) od pozostałych gruntów - 0,01 zł

Jednocześnie zdecydowała o zwolnieniu od podatku od nieruchomości poza zwolnieniami ustawowymi:

1. budynków i gruntów placówek oświatowych i kulturalnych,
2. budynków i gruntów Ochotniczych Straży Pożarnych związanych z działalnością statutową,
3. budynków i gruntów placówek służby zdrowia,
4. budynków mieszkalnych lub ich części od osób prowadzących gospodarstwa rolne oraz od osób posiadających emerytury i renty rolnicze.

Uchwała Nr XIII/109/95 z dnia 21 grudnia 1995 roku Rada Gminy w Ozorkowie jednogłośnie zdecydowała o wprowadzeniu opłaty administracyjnej za czynności urzędowe wykonywane przez Zarząd Gminy i Urząd Gminy w Ozorkowie oraz ustaliła następujące stawki opłaty administracyjnej za n/w czynności urzędowe:

1. sporządzenie testamentu - 50,00 zł
2. wydanie decyzji o warunkach zabudowy i zagospodarowaniu przestrzennym terenu - 70,00 zł
3. wydanie wypisu z planu zagospodarowania przestrzennego od każdej działki - 10,00 zł

Uchwałą Nr XIII/110/95 z dnia 21 grudnia 1995 roku Rada Gminy w Ozorkowie przy jednym głosie wstrzymującym się ustaliła stawkę opłaty za wodę pobieraną z urządzeń zbiorowego zaopatrzenia wsi w wodę w wysokości maksymalnej 1,20 zł za 1 m³, jednocześnie ustaliła bonifikatę w kwocie 0,60 zł za każdy 1 m³ wody odbiorcom posiadającym wodomierze zainstalowane w punktach poboru wody.

Uchwałą Nr XIII/111/95 z dnia 21 grudnia 1995 roku Rada Gminy w Ozorkowie zadecydowała o przystąpieniu do zmian Ogólnego Planu Zagospodarowania Przestrzennego Gminy Ozorków dotyczących obszarów miejscowości Sokolniki, Sokolniki Las, Sokolniki Parcela oraz terenów przyległych do drogi krajowej Nr 1 w miejscowościach Sierpów, Solca Mała i Cedrowice.

Uchwałą Nr XIII/112/95 z dnia 21 grudnia 1995 roku Rada Gminy

50 lat minęło

Na szczęście, Gminna Spółdzielnia "SCh" w Ozorkowie nie podzieliła losu wielu innych spółdzielni, które z początkiem lat 90-tych uległy likwidacji. Choć zamierzone działania były głównie ukierunkowane na rozwiązanie tzw. „czapy” tj. centrali i związków wojewódzkich, to jednak okazało się, że ówczesni reformatorzy pragnęli całkowicie zaniechać funkcjonowania spółdzielni skażonych PRL-m. Prawdopodobnie zapomnieli o tym, że ruch spółdzielczy to nic innego, jak szerokie rzesze członków - udziałowców, którzy troszczą się o swój majątek, a tym samym nie pozwolą - pod byle pretekstem - zaprzepaścić dorobku kilku pokoleń. Wygląda na to, że w ozorkowskim GS działali wówczas roztropni spółdzielcy, którzy zdołali zapobiec samozagładzie instytucji, służącej przecież społeczeństwu, a przede wszystkim rolnikom. Rzecz jasna, w omawianym okresie transformacji, wymagało to wielu wyrzeczeń, redukcji czy ograniczeń. Faktem bezspornym jednak jest, iż nie wysłano całej załogi na zieloną trawę, a przeciż - ta przysłowiowa trawa, mogłaby już porastać na obiektach spółdzielni. Ważkość i znaczenie tego zagadnienia zawiera się właśnie w posiadanych mieniu i użytkowanych nieruchomościach: 14 sklepów, skład opału, skład artykułów masowych, skład materiałów budowlanych, 2 punkty skupu zbóż i warzyw, młyn i piekarnia.

25 sierpnia 1995 roku minęło 50 lat od czasu zarejestrowania w Sądzie Rejonowym w Łodzi Spółdzielni Rolniczo Handlowej, która w latach następnych ulegała różnym zmianom, lecz od roku 1974 funkcjonuje w obecnym kształcie. Ponadto Walne Zebranie Przedstawicieli w 1995 roku przyjęło nowy statut, w którym istnieje zapis, że spółdzielnia jest własnością prywatną członków i tylko oni przez swoje organa mogą decydować o jej rozwoju.

W 50-letnim okresie, spółdzielnią kierowało 10 prezesów, pierwszym z nich był p. Waclaw Jasiński, natomiast pierwszym przewodniczącym rady nadzorczej był p. Waclaw Zydler.

16 grudnia 1995 roku odbyło się uroczyste posiedzenie Rady Nadzorczej GS "SCh" w Ozorkowie, dla uczczenia omawianego jubileuszu 50-lecia. Uroczystością kierował obecny Przewodniczący Rady Nadzorczej (II kadencja) p. Waclaw Walczak. Krótkie sprawozdanie z całego 50-cio lecia przedstawił obecny Prezes Zarządu p. Marek Miksa. Uroczystość zaszczytli swą obecnością byli prezesi (p. Pawlak, p. Pruchniewicz) oraz zasłużeni działacze i pracownicy. Była to wymienita okazja do udekorowania wybranych osób odznaczeniami. Odznakę „Zasłużony Działacz Ruch Spółdzielczego” otrzymali: Jadwiga Galoch, Irena Komorowska, Konstanty Graczyk, Maria Czaplinska, Irena Jabłońska, Franciszek Kawecki, Irena Józwiak, Edmund Maske, Jan Ostrowski, Daniela Teodorczyk, Edward Stańczyk i Zygmunt Banasiak. Dokonali tego osobiście p. przewodniczący Walczak i p. prezes Miksa. Był także szampan i toast za pomyślność spółdzielni i w następnej 50-cio latce. Spotkanie upłynęło na wspomnieniach i dyskusji o wspólnej przyszłości.

Pao

cd ze str.5

ny w Ozorkowie jednoznacznie zdecydowała ustalićienne stawki opłaty targowej na terenie Gminy Ozorków w następujących wysokościach:

1. Przy sprzedaży z wozu konnego 2,00 zł
2. Przy sprzedaży z samochodu:
 - a. o ładowności do 1 t 3,00 zł
 - b. o ładowności ponad 1 t 4,00 zł
3. Przy sprzedaży z ciągnika z przyczepą 3,00 zł
4. Za zajęcie do 1,25 mb powierzchni przy sprzedaży ze stołu stałego:
 - a. Artykuły rolno-spożywcze 2,00 zł
 - b. Artykuły przemysłowe 6,00 zł
5. Za zajęcie 1 m2 powierzchni przy sprzedaży na przestrzeni otwartej:
 - a. Artykuły rolno-spożywcze 1,00 zł



- b. Artykuły przemysłowe 4,00 zł
6. Za sprzedaż obnośną „z ręki” 1,00 zł

Następnym punktem były wolne wnioski:

1. Jako pierwszy poprosił o głos sołtys wsi Cedrowice Pan Stanisław Gazdecki informując Radę o istniejącym stanie konfliktu między obecnym właścicielem byłej Tuczarni w Cedrowicach, a zamieszkanymi na jej terenie rodzinami.

Po wysłuchaniu informacji, radny Jan Malewicki wniosł, aby w przyszłości Rada była na bieżąco informowana o postępującej sprawie sądowej i całości sytuacji wyżej wspomnianych rodzin.

Na zakończenie obrad XIII sesji Rady Gminy w Ozorkowie Pani Jolanta Nejman zapoznała zebranych z zarządzeniem, w sprawie referendum, które ma się odbyć w lutym br. na terenie naszego kraju.

Z.G.



Migawki z Sylwestra

O popularności balów sylwestrowych nie trzeba chyba nikogo przekonywać i właśnie dlatego, trudno pominąć tego typu atrakcje w gazecie lokalnej. Większość uważa po prostu, że Nowy Rok należy powitać na zabawie z kieliszkiem szampana, składając bliskim i znajomym życzenia. Te chwile trudno zapomnieć i tym bardziej dlatego warto uwiecznić na zdjęciu. W Gminie Ozorków znane są trzy miejscowości, gdzie corocznie organizowane są bale przy orkiestrze, a są to Sokolniki, Solca Wielka i Leśmierz. Ponadto w niektórych wioskach, młodzież organizuje wieczorki przy muzyce z kasety. Podczas ostatniego Sylwestra miało to miejsce w Modlnej i Czerchowie.



Szkolni artyści na przeglądzie.

Nie jeden rodzic chciałby zobaczyć to, co się działo w Modlnej 20 grudnia ubiegłego roku. W tamtejszej szkole w tzw. okrągłaku zorganizowano „Przegląd Twórczości Artystycznej Szkół Gminy Ozorków”. Była to niewątpliwie ważna dla szkół impreza, gdyż frekwencja była wzorowa, a ponadto Wójt zapowiedział nagrody pieniężne dla zwycięzców. Z ramienia władz gminy obecna była zastępca Wójta p. Jolanta Nejman. Oceniało JURY w składzie: p. Alicja Frąteczak z ozorkowskiego MDK-u, p. Stanisław Walczak z Urzędu Gminy i p. Witold Madej dyrektor - SOK-u. Młodzi artyści prezentowali się w następującej kolejności: SP Solca Wielka, SP Leśmierz i SP Modlna. Niezwykle bogaty repertuar zadziwiał publiczność, a zwłaszcza przedstawiane utwory sceniczne. Dzieci otrzymały gromkie brawa za wystawiany teatrzyk, kabaret, czy bajkę ale także za ciekawą taniec i dobrą piosenkę. JURY miało podobno ogromny problem z przyznaniem II miejsca, wszak liczyło się nie tylko samo wykonanie lecz również scenografia widowisk, i choreografia układów tanecznych. Ostateczny werdykt JURY brzmiał: I miejsce SP Solca Wielka, II miejsce eks ekwo SP Leśmierz i SP Modlna. Można jeszcze zacytować uzasadnienie JURY dotyczące zwycięskiej ekipy SP Solca Wielka: „Urozmaicony i ciekawy zestaw programowy. Wysoki stopień trudności w przypadku teatrzyku. Żywioł i swoboda zachowania i wypowiedzi. Dbalność o ciekawą scenografię oraz kostiumy, które były adekwatne do przekazywanych treści”. Wszystkim wykonawcom należą się słowa uznania za pracę włożoną podczas przygotowań do występu. Szkoda by jednak było, gdyby talent i umiejętności utkwiły w szkolnych murach. A może by tak wyruszyć w tournée po gminie i okolicy.

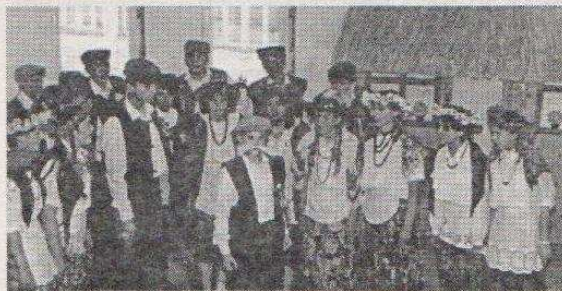

Wigilia dla seniorów.

Często bywa tak, że życie starszych ludzi staje się udręką, a tym bardziej jest ono uciążliwe jeśli dotyczy osoby chorej lub samotnej. Oczywiście jest, iż nawet do samotności można się przy-



zwyczać i tym samym pogodzić się z wszelkimi uciążliwościami z tym związanymi. Jest jednak jeden taki dzień w roku, który dla tych właśnie osób ma szczególne znaczenie. Tym dniem jest oczywiście wigilia świąt Bożego Narodzenia. Jeżeli są tacy ludzie, którzy w tym dniu przebywają sami w domu, to tylko oni tak naprawdę wiedzą, co się w tedy czuje. Prawdą jest, że o tych osobach pamiętają powołane m.in. do tego instytucje, lecz trudno, byłoby w dniu wigilii organizować dla wszystkich wieczerę z opłatkiem. Dlatego, odbywa się to przeważnie w inne dni - poprzedzające wieczór wigilijny.

W minione święta Bożego Narodzenia w Gminie Ozorków zapoczątkowano właśnie ten piękny obyczaj. Organizatorem spotkań wigilijnych był Ośrodek Opieki Społecznej przy Urzędzie Gminy w Ozorkowie z p. Witoldem Jezakiem na czele. Gmina Ozorków jest podzielona na trzy rejony objęte opieką poszczególnych ośrodków zdrowia i według tego podziału zaproszono uczestników wieczerzy. W rejonie Solcy Wielkiej zajmowała się tym p. Kazimiera Zasada, w rejonie Sokolnik Parceli p. Małgorzata Józwiak, natomiast w Leśmierzu p. Halina Frontczak. Obecny na tych spotkaniach Wójt Gminy p. Władysław Sobolewski składał życzenia świąteczno-noworoczne i dał wszystkim do zrozumienia, iż żałuje, że dopiero w roku 1995 rozpoczęto organizować takie spotkania. Wszyscy uczestnicy otrzymali prezenty, wspólnie łamano się opłatkiem i spożywano wigilijne potrawy. Leśmierski GOK wniósł dodatkowe atrakcje, przygotowując występy artystyczne. Nie sposób jednak opisać jednocześnie wszystkich trzech spotkań, gdyż pomimo, że cel był ten sam, to w każdym przypadku przebiegało to inaczej. 18 grudnia miało to miejsce w szkole w Solcy Wielkiej. Przybył ks. proboszcz Roman Zachwieja oraz ksiądz kanonik Wacław Molenda i wspólnie odprawili mszę świętą w intencji najbliższych. Podczas wieczerzy, dzieci szkolne śpiewały kolędy oraz wygłaszały monologi nt. przeżywania świąt na innych kontynentach. Ksiądz Zachwieja zaproponował, aby podczas Wielkanocy zorganizować uroczysty poczęstunek z jajkiem dla seniorów z całej gminy. 19 grudnia odbyła się wieczerza w szkole w Modlnej. Ksiądz proboszcz Ryszard Grewkowicz nie mógł być obecny lecz wydelegował pana organistę, który wręczał wszystkim uczestnikom obrazki Matki Boskiej Fatimskiej. Miały miejsce występy zespołu śpiewaczego KGW Sokolniki Parcel przy akompaniamencie p. T. Pietrasika. Trzecia i ostatnia wigilia odbyła się 20 grudnia w leśmierskim GOK-u. Wspaniała dekoracja (złódek) wprawiła w isście świąteczny nastrój. Zespół KGW i kapela p. Kubiaka zaprezentowały swój świąteczny repertuar. Podczas dyskusji zrodził się pomysł, aby latem zorganizować wycieczkę do Lichenia lub Częstochowy. Obserwując uczestników wszystkich trzech spotkań, można było dostrzec wdzięczność za pamięć jaką im okazano. Seniorzy gorąco dziękowali władzom gminy i organizatorom za tę odmienną nieco wigilię. Mijmy nadzieję, że zostanie ona wpisana w gminny kalendarz wydarzeń na przyszłe lata.



ROR

TWOJE KONTO OSOBISTE

Powszechny Bank Gospodarczy S.A. jest jednym z największych banków komercyjnych działających w Polsce. Zobowiązuje nas to do dołożenia wszelkich starań aby nasze usługi i produkty sprostały oczekiwaniom Klientów. W celu uproszczenia codziennego zarządzania własnymi finansami polecamy szczególnie Rachunek Oszczędnościowo Rozliczeniowy (ROR) zwany również Kontem Osobistym.

ROR to wysokooprocentowana (16%), wygodna i bezpieczna forma gromadzenia pieniędzy. Pozwala ona uniknąć niedogodności związanych z codziennym korzystaniem z gotówki gwarantując jednocześnie:

- kontrolę własnych wydatków,
- zysk w postaci odsetek,
- wygodę w postaci płatności.

ROR może być otwarty w PRG S.A. właściwym dla miejsca stałego zamieszkania lub zatrudnienia osoby ubiegającej się o jego otwarcie jako rachunek dla jednej osoby, jak konto wspólne dla współmałżonków lub dla jednego z rodziców i pełnoletniego dziecka, jeśli przynajmniej jedno z nich:

- posiada stałe źródło dochodów i zleci pracodawcy przekazywanie na swój rachunek całości lub części wynagrodzenia,
- jest emerytem lub rencistom i zleci ZUS-owi przekazywanie świadczenia w całości,
- zadeklaruje stałe miesięczne wpłaty w kwocie nie mniejszej niż najniższe wynagrodzenie określone przez Ministerstwo Pracy i Polityki Socjalnej.

Za otwarcie rachunku oraz za operacje na nim Bank nie pobiera żadnych opłat. Wpłaty na rachunek mogą być dokonywane w formie: gotówkowej (w oddziałach banków, urzędach pocztowych), bezgotówkowej (np. przelew wynagrodzenia).

Wyплаты z ROR mogą być dokonywane w formie:

- gotówkowej na podstawie ustnej dyspozycji posiadacza rachunku, a także w drodze realizacji czeków gotówkowych imiennych na okaziciela,

- bezgotówkowej w drodze realizacji czeków rozrachunkowych (np. płaćenie za zakupy), oraz imiennych dyspozycji obciążeniowych (np. zlecenia).

Posiadaczom ROR-u w naszym Oddziale zapewniamy:

- konkurencyjne oprocentowanie - 16%,
- kwartalne naliczanie odsetek,
- możliwość bezpłatnego realizowania jednorazowych i stałych zleceń (czynsz, światło, gaz, RTV, telefon, ubezpieczenia),
- możliwość blokady określonej kwoty na takich samych warunkach na jakich funkcjonują lokaty terminowe,
- uzyskanie pożyczek bez żyrantów,
- uzyskanie kredytu odnawialnego - oprocentowanie już od 28% (od lutego dalsze obniżenie),
- otrzymanie karty Visa Domestic,
- preferencje przy korzystaniu z innych usług naszego banku.

Kredyt odnawialny jest kredytem krótkoterminowym, bez żyrantów (okres kredytowania wynosi sześć miesięcy), którego wysokość zależy od:

- okresu posiadania ROR,
- wysokości średniomiesięcznych wpływów na ROR z ostatnich trzech miesięcy.

Jeżeli od otwarcia ROR upłynęły:

- trzy miesiące to maksymalna kwota kredytu wynosi jednokrotność średnich wpływów,
- sześć miesięcy - trzykrotność średnich wpływów,
- dziewięć miesięcy - sześciokrotność średnich wpływów.

Splata odsetek następuje na koniec każdego miesiąca i pobierana jest automatycznie z rachunku. Każda splata kredytu w części lub w całości powoduje, że jest ponownie do dyspozycji kredytobiorcy i może być wielokrotnie wykorzystywany w okresie umowy. Umowa zawarta jest na czas nieokreślony.

Karta Visa Domestic to nowoczesny środek płatniczy akceptowany wszędzie tam, gdzie widnieje trójkoloryny znak VISA. Umożliwia bezgotówkowe regulowanie wszystkich rachunków oraz daje możliwość wypłaty pieniędzy w bankomatach. Obciążenie rachunku następuje nie z dniem dokonania transakcji, lecz z dniem obciążenia naszego Banku jej kwotą. Kartą Visa można posługiwać się na terenie całego kraju.

Przetarg

Zarząd Gminy w Ozorkowie ogłasza przetarg pisemny nieograniczony na sprzedaż autobusu „JELCZ 080”, rok produkcji 1984, nr fabryczny 6786 z silnikiem typu 6c107, z przebiegiem 158 tys. km., cena wywoławcza 6.280 zł.

Przetarg odbędzie się w dniu 31 stycznia 1996 r. o godz. 10.00 w sali nr 1 Urzędu Gminy w Ozorkowie ul. Wigury 14.

Ofertę należy składać w zaklejonej kopercie z dopiskiem „przetarg” w sekretariacie Urzędu Gminy.

Wadium w wysokości 10% ceny wywoławczej należy wpłacić do kasy Urzędu Gminy w Ozorkowie na 1 godz. przed rozpoczęciem przetargu. Wadium przepada na rzecz sprzedawcy, jeżeli żaden z uczestników licytacji nie zaoferuje ceny nabycia równej co najmniej cenie wywoławczej.

Zarząd Gminy w Ozorkowie zastrzega sobie prawo do odstąpienia od przetargu bez podania przyczyny oraz prawo swobodnego wyboru oferty. Sprzedający nie odpowiada za wady ukryte pojazdu.

Ponadto oferujemy zbędne części zamienne do STAR 28, 200JELCZ.

Dodatkowych informacji w przedmiotowej sprawie udziela Referat Infrastruktury Społecznej Urzędu Gminy w Ozorkowie tel. 18-15-17 wew. 14.

CHOROBY DROBIU

Choroby wywołane nieodpowiednią karmą mogą być spowodowane niewłaściwym żywieniem np.: wadliwym składem mieszanek paszowych, brakiem lub nadmiarem niektórych komponentów albo niekorzystnymi ich wzajemnymi proporcjami. W przypadkach chorób spowodowanych wadliwym żywieniem w zasadzie brak jest skutecznych środków farmakologicznych. Zmiana paszy nie zawsze przynosi pożądane efekty już raz zachwianej nieśności czy prawidłowego wzrostu.

Skaza moczanowa

przyczyny choroby to podawanie paszy o wysokim poziomie białka, zwłaszcza zwierzęcego, niedobór witaminy A, spożycie zepsutej paszy, przeziębienia, przedawkowanie sulfonamidów i kokcidiostatyków. Bezpośrednią przyczyną wystąpienia w stadzie skazy moczanowej jest nadmierne nagromadzenie się we krwi kwasu moczanowego oraz odkładanie się jego soli w błonach surowiczych, tkankach i stawach. Chorują kurczęta i drób dorosły.

Objawy kliniczne to: sinica grzebieńca, dzwonków i błon śluzowych, biegunka barwy białej, spadek nieśności.

Zmiany septyczne to: na błonach surowiczych (worek osierdziowy, otrzewna) występują charakterystyczne kredowobiałe naloty złożeń kwasu moczanowego. Moczowody są wypełnione białymi solami moczanów.

Leczenie: zmiana paszy, regulacja temperatury, podawanie witaminy A w ilości 20000 jm. na 1 kg paszy przez 5 dni.

ZE SPORTU

15 grudnia 1995 r. w siedzibie Rady Wojewódzkiej LZS w Łodzi odbyło się zebranie działaczy i sportowców Ludowych Zespołów Sportowych z wszystkich gmin województwa łódzkiego. Obecni byli przedstawiciele Rady Głównej LZS oraz korespondenci i redaktorzy gazety „Wiadomości Sportowe”. Gminę Ozorków reprezentowały następujące osoby: Dorota Nowakowska, Paweł Grzelak, Franciszek Nawratek i Dariusz Kluska. Podczas spotkania wręczono wyróżnienia i dyplomy osobom wspierającym LZS-y, a działaczom i sportowcom drobne upominki. Dyskusja dotyczyła



głównie funkcjonowania LZS-ów w nowej rzeczywistości, w tym również po wejściu powiatów, a także stanu organizacji w instytucjach podstawowych. Prezes Rady Wojewódzkiej LZS p. Stanisław Łaszkiwicz nawiązał do sukcesu siatek SP Leśmierz, które podczas Igrzysk Szkolnych zdobyły mistrzostwo województwa i reprezentowały Łódź na szczeblu makroregionu.

- + W dniu 4 stycznia br. podczas posiedzenia Rady Gminnej LZS w Ozorkowie, przyjęto m.in. terminarz imprez LZS-ów na I kwartał 1996 roku. Godzina rozpoczęcia imprez: 11.00.
- 1996-02-21 - turniej szachowy - warcaby - Solca Wielka (klub).
- 1996-02-11 - turniej strzelecki (b. pneumatyczna) - Helenów (świetlica).

- 1996 - 02 - 25 - turniej tenisa stołowego - Solca Wielka (szkoła).
- 1996 - 03 - 03 - turniej piłki siatkowej - Leśmierz (szkoła).
- 1996 - 03 - 17 - turniej inauguracyjny piłki nożnej - eliminacje.
- 1996 - 03 - 24 - turniej inauguracyjny piłki nożnej - finał - Helenów.

+ Wyniki rozgrywek eliminacyjnych młodziczek o mistrzostwo okręgu. Startowało 7 drużyn w II grupach. MOS Leśmierz zajął II miejsce i wszedł do finału o miejsce 1 - 4.

Wyniki finałowe przedstawiają się następująco:

- I miejsce - YMCA Łódź 12, 12:2
- II miejsce - START Łódź 10, 8:4
- III miejsce - MOS Leśmierz 8, 5:9
- IV miejsce - SKRA Bełchatów 6, 2:12

+ Rozpoczęły się rozgrywki eliminacyjne o Mistrzostwo Makroregionu Centralnego Młodziczek. Startuje 16 zespołów, które podzielone zostały na 4 grupy. Zespoły w grupach rozgrywają 4 turnieje systemem „każdy z każdym”. Zespoły, które w grupach zajmą I i II miejsca awansują do rozgrywek półfinałowych. Wyniki rozgrywek podane zostaną w późniejszym terminie.

+ W dniach 1 - 3.12. 1995 r. odbył się w Krakowie I Mikołajkowy Ogólnopolski Turniej Minisiatkówki „trójek” dziewcząt i chłopców. Wśród dziewcząt startowały 22 zespoły, które były podzielone na cztery grupy.

MOS Leśmierz w składzie:

- 1) Kalina Szewczyk,
 - 2) Monika Barkowska,
 - 3) Marta Janicka,
 - 4) Monika Król
- zajął IV miejsce.

Kalina Szewczyk została najlepszą zawodniczką atakującą turnieju.

+ Dnia 21.12. 1995 r. odbyły się eliminacje w piłkę siatkową dziewcząt w Ozorkowie w ramach XXVIII ŁOMS (SZS) Szkół Podstawowych. Startowały 3 drużyny. Wyniki przedstawiają się następująco:

- I miejsce - SP Leśmierz 4, 62:41
- II miejsce - SP 4 Ozorków 2, 42:38
- III miejsce - SP 2 Ozorków 2, 37:62

+ 27.12.95 r. w Aleksandrowie Łódzkim odbył się I Turniej Noworoczny Minisiatkówki Dziewcząt „Trójek”. Startowało 20 drużyn, które były podzielone na VI grup.

MOS I Leśmierz zajął III miejsce (Barkowska Monika, Janicka Marta, Kurpińska Karolina).

MOS II Leśmierz zajął XIV miejsce (Król Monika, Jabłońska Agnieszka, Pongowska Anna).

Opracowała: mgr Dorota Nowakowska

INFORMACJA

Zarządu Gminy w Ozorkowie o sposobie, terminie i miejscu zgłaszania kandydatów do obwodowych komisji do spraw referendum.

1. Zgodnie z Uchwałą Państwowej Komisji Wyborczej z dnia 29 grudnia 1995 r. obwodowe komisje do spraw referendum są powoływane w składach pięcio- siedmioosobowych w drodze losowania spośród osób uprawnionych do udziału w referendum.
2. Kandydatów do składów komisji mogą zgłaszać osoby uprawnione do udziału w referendum oraz partie, organizacje polityczne i organizacje społeczne w terminie do dnia 19 stycznia 1996 r.
3. Osobami uprawnionymi do udziału w referendum są obywatele polscy posiadający prawo wybierania do Sejmu, tj. osoby, które:
 - 1) posiadają obywatelstwo polskie i w dniu referendum mają ukończone 18 lat.
 - 2) nie są pozbawione praw publicznych prawomocnym orzeczeniem sądu.
 - 3) nie są pozbawione praw wyborczych orzeczeniem Trybunału Stanu.
 - 4) nie są ubezwłasnowolnione całkowicie lub częściowo prawomocnym orzeczeniem sądu z powodu choroby psychicznej lub niedorozwoju umysłowego.

4. Zgłoszenia kandydatów dokonuje się na kartach koloru białego: każdego kandydata zgłasza się na osobnej karcie.

5. Zgłoszenie powinno zawierać adnotację: „Zgłoszenie kandydata do obwodowych komisji do spraw referendum w gminie Ozorków” w referendum zarządzonym w I kwartale 1996 r.

6. W zgłoszeniu podaje się:

- 1) imię i nazwisko, wiek, adres zamieszkania, numer i serię dowodu osobistego osoby dokonującej zgłoszenia, a gdy zgłoszenia dokonuje partia lub organizacja polityczna bądź społeczna - także jej nazwę i adres, potwierdzone pismem zgłaszającego.
- 2) imię i nazwisko, wiek, adres zamieszkania, serię i numer dowodu osobistego zgłaszanego kandydata.
- 3) oświadczenie kandydata potwierdzone jego podpisem, że jest uprawniony do udziału w referendum i wyraża zgodę na kandydowanie do składu komisji, o których mowa w ust. 2.

7. Zgłoszenia kandydatów wrzuca się do urny opatrzonej napisem „Kandydaci do obwodowych komisji do spraw referendum” ustawionej w pokoju nr 11 Urzędu Gminy w godzinach pracy urzędu.

8. Zarząd Gminy przeprowadza losowanie składów komisji spośród zgłoszonych kandydatów w terminie do dnia 26 stycznia 1996 r.

Zarząd Gminy w Ozorkowie

S E R W I S I N F O R M A C Y J N Y

- * Oczekiwana przez sołtysów i wielu mieszkańców naszej gminy mini-książka telefoniczna niestety nie może być wydana przez nasz urząd. Zastrzeżenia do tego wydawnictwa zgłosiła Telekomunikacja Polska SA, która jako jedyna ma do tego prawo. Pozostaje więc tylko czekać na nową książkę telefoniczną bo ostatnia wydana była 1995 r.
- * Odbývają się zebrania z mieszkańcami poszczególnych wsi z radnymi i Kierownictwem Urzędu, na których dokonuje się podsumowania ubiegłego roku. Zapraszamy wszystkich chętnych do aktywnego uczestnictwa w tych spotkaniach.
- * Dokonano odbioru wszystkich inwestycji zaplanowanych na 1995 r. Jesteśmy w trakcie pełnego ich rozliczania z jednostkami i instytucjami, które pomagały nam w ich finansowaniu. Dotyczy to, głównie budowy dróg, oczyszczalni ścieków, oświetlenia ulicznego i innych.
- * W bieżącym roku prowadzić będziemy w dalszym ciągu atestację i kalibrację opryskiwaczy przy współudziale Wojewódzkiej Stacji Kwarantanny i Ochrony Roślin. Pierwsze spotkanie z rolnikami odbędzie się w siedzibie urzędu w środę 17 stycznia br. o godz. 10.00.
- * Urząd Gminy prosi aby wszystkie niedogodności związane z oświetleniem ulicznym naszych wsi oraz stanem dróg w okresie zimowy zgłaszać bezpośrednio do p. Zofii Bielawskiej p. 23, tel. 18-15-17, wew. 20.
- * W tym roku zatrudniony został okulista dla naszych mieszkańców. Pani dr Jolanta Śnieg przyjmować będzie pacjentów 3 x w miesiącu we wtorki (9, 16, 23 styczeń 13, 20, 27 luty 12, 19, 26

marzec 9, 16, 23 kwiecień 14, 21, 28 maj 11, 18, 25 czerwiec) w Ośrodku Zdrowia w Sokolnikach Parceli. Miejsce przyjęć pacjentów wybrano ze względu na zgromadzony w tym ośrodku sprzęt okulistyczny, którego niestety nie można przewozić, jak również ze względu na dobre warunki lokalowe. Uważamy, że będzie to duże udogodnienie dla mieszkańców naszej gminy. Informacje o dniach i godzinach przyjęć okulisty drukujemy poniżej. Ponadto w każdym ośrodku zdrowia wywieszono są te informacje.

- * Czynione są starania ażeby ortopeda oprócz dzieci przyjmował również dorosłych mieszkańców z terenu naszej gminy.
- * Urząd Gminy informuje, że na nie zapłacony podatek od posiadanych środków transportowych zostaną wystawione upomnienia. Termin płatności I raty mija 15 lutego 1996 r. Jeśli nadal nie będą regulowane zaległości płatnicze podatkowe wówczas niezwłocznie zostaną wystawione tytuły wykonawcze. !!
- * 11 grudnia w Urzędzie Gminy w Ozorkowie odbyło się szkolenie dla rolników nt. BHP w rolnictwie. Dostępne dane wskazują, że na terenie Gminy Ozorków występuje największa wypadkowość w rolnictwie. Organizatorami byli WODR i KRUS.

KRONIKA POLICYJNA

- 6.12. Nie często zdarza się, że na policję zgłasza się mężczyzna pobity przez kobietę. Tak wydarzyło się we Wróblewie. M.D. twierdzi, że został uderzony kijem od szczotki przez Z.S. W wyniku zajścia M.D. przebywał w szpitalu. Dochodzenie w toku.
- 7.12. Nieostrożne obchodzenie się z grzejnikiem elektrycznym spowodowało pożar budynku własności parafii ewangelickiej w Ozorkowie. Straty 10.000 zł.
- 9/10.12. Nieznani sprawcy wylamali kłódki w oborze P.F. z Parzyc. Skradziono dwie krowy o wartości 3.000 zł.
- 12.12. Do domu C.K. z **** Małej dokonano włamania. Nieznani sprawcy skradli telewizor, maszynę do szycia, telefon i 200 zł gotówki, łączna wartość strat 1951 zł.
- 15.12. Zgłosił się na policję M.F. z Czerchowa. M.F. twierdzi, że 26.11. został pobity w Modlnej przez K.D. i J.R. W wyniku pobicia poszkodowany przebywał przez dwa tygodnie w szpitalu. Dochodzenie trwa.
- - Mieszkaniec Sokolnik Parceli w czerwcu zakupił samochód Volvo (wartość 500 zł) od tego czasu nie zgłosił tego faktu do Urzędu Skarbowego.
- - Na polach dawnego PGR Leśmierz myśliwi zatrzymali dwóch ludzi polujących przy pomocy hartów. Sprawców polowania skierowano na kolegium. O losie psów zdecyduje Urząd Gminy.



Przetarg

Zarząd Gminy w Ozorkowie ogłasza przetarg pisemny nieograniczony na zdobycie nieruchomości ozn. nr 3087 o pow. 1053m² położonej w Sokolnikach Lesie przy ulicy Kasprowieca. Cena wywoławcza wynosi 5763,45 zł.

Podmiotowa działka jest przeznaczona pod budownictwo rekreacyjne lub jednorodzinne.

Wysokość wadium 10% ceny wywoławczej należy wpłacić na godzinę przed rozpoczęciem przetargu w kasie Urzędu Gminy (pokój nr 21). Termin zgłaszania ofert w ciągu 14 dni od chwili ukazania się ogłoszenia w prasie.

Termin przetargu ustalono na dzień 24 stycznia 1996 r. o godz. 10.00 w siedzibie tut. Urzędu Gminy, ul. Wigury 14.

Szczegółowych informacji udziela Referat Rolnictwa i Gospodarki Komunalnej tel. 18-15-17, wew. 25.

Zarząd Gminy zastrzega sobie prawo swobodnego wyboru ofert oraz prawo unieważnienia przetargu bez podania przyczyn.

Nie martw się ...

o pieniądze!

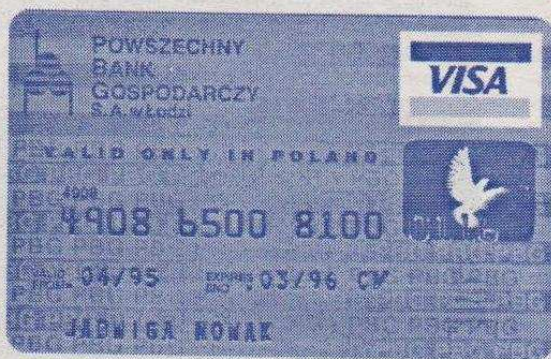

Twoich pieniędzy
przybywa
16 %
rocznie
gdyż posiadasz
Konto Osobiste

posiadasz



ROR

w PBG S.A.



otrzymasz



kartę
PBG S.A.

posiadasz



VISA Domestic

POWSZECHNY BANK GOSPODARCZY S.A.



- należy do Ciebie
cała Polska

(12 000 miejsc akceptujących karty VISA)

Wszelkie informacje: PBG S.A. O.Zgierz, ul. Długa 59, tel. 16 39 82, 16 39 98

Już od marca 1996 r. w Głownie, ul. Fabryczna 1