



# GMINNIAK

nr 21, marzec 1993  
cena 2000 zł

**MIESIĘCZNIK GMINY OZORKÓW**

sponsorowany  
przez Samorząd

## Co w numerze?

- \* Ciężkie jest "życie" wiatraka
- \* Wywiad miesiąca - z p. Stanisławem Traczem, Prezesem Zarządu Okręgowej Spółdzielni Mleczarskiej w Ozorkowie.
- \* Z życia rady
- \* Wystąpienie Pana Radnego Ryszarda Osmolińskiego na XXVI Sesji Rady Gminy
- \* Bliżej prawa
- \* Blok rolniczy

## Ciężkie jest "życie" wiatraka

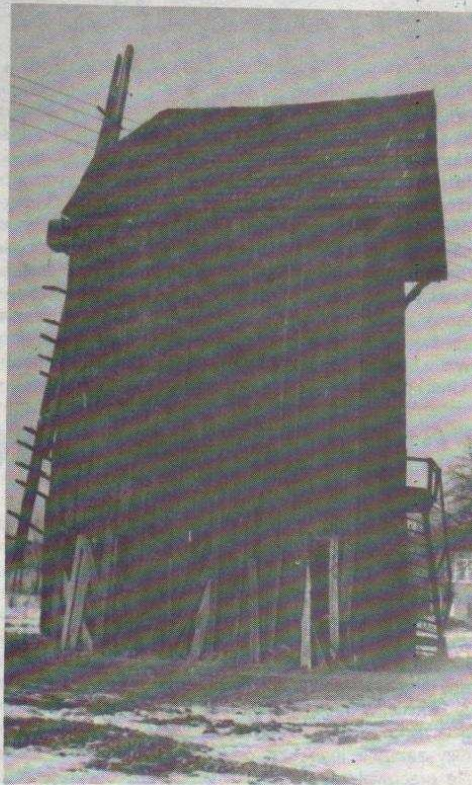

Nr 3

## MILI CZYTELNICY

*Konkurs trwa, publikujemy 3 kupon konkursowy. Nagrodę stanowić będzie aparat fotograficzny firmy KODAK ufundowany przez Zarząd Gminy w Ozorkowie.*

**Kupon konkursowy** Dla czytelników, którzy nie mają dwóch pierwszych kuponów, proponujemy kupno archiwalnych numerów Gminniaka w Gminnym Ośrodku Kultury w Leśmierzu, w Urzędzie Gminy w Ozorkowie, pok. nr 2.

Na terenie naszego województwa jest jedynym tego typu obiektem. Dzisiaj mało kto zwraca na niego uwagę, przejeżdżając pobliską trasą. Nic dziwnego, bo dopiero z bliska można dostrzec jego okazały gabaryt i niestety dość przykry wygląd zakrawający na ruinę. Nie trzeba być znawcą aby zauważyć że stan zachowania wiatraka jest zły. Części nośne są spróchniałe, dach i ściany nieszczelne, brak śmigła i zniszczone koło pałacne.

cd. na str. 2

# PERSONALIA



**Stanisław Tracz** - żonaty, znak zodiaku - Baran. Wykształcenie wyższe - prawnicze, posiada dyplom biegłego księgowego. Od 1971 roku do chwili obecnej pełni funkcję Prezesa Zarządu Okręgowej Spółdzielni Mleczarskiej w Ozorkowie. Poprzednio przez okres 10-ciu lat pracował jako główny księgowy w O.S.M. w Topoli Królewskiej. Żona Maria, pracuje jako nauczycielka. Jedno dziecko - córka, wykształcenie wyższe - także nauczycielka.

Zainteresowania: literatura popularnonaukowa z dziedziny rachunkowości, ekonomii i prawa.



**Urszula Kędzia** - mężatka, znak zodiaku - Koziorożec. Od 1973 roku pracuje w Urzędzie Gminy w Ozorkowie, obecnie na stanowisku inspektora d/s ewidencji ludności, dowodów osobistych, spraw wojskowych i środków transportowych. W latach 1971 - 72 pracowała w Gromadzkiej Radzie Narodowej w Sokolnikach. Mąż Stanisław - żołnierz zawodowy, pracuje w jednostce wojskowej w Leżnicy Wielkiej. Jedno dziecko - trzyletni syn Cezary.

Zainteresowania: robótki ręczne na drutach, kibic sportowy - ulubiona dyscyplina to piłka nożna na szczeblu między państwowym.



**Jan Fudała** - Radny Gminy Ozorków, żonaty, lat 46, znak zodiaku - Koziorożec. Prowadzi gospodarstwo rolne o pow. 7 ha. Żona - Janina, również pracuje w gospodarstwie rodzinnym. Służbę wojskową pełnił w latach 67 - 69 w woj. Koszalińskim w formacji obrony przeciwlotniczej. W latach 69 - 75 pracował w Ozorkowie jako budowlaniec. Następnie w latach 75 - 83 - Kombinat Górniczo Hutniczy w Lublinie. Szkodliwa praca przy miedzi w zasadniczy sposób wpłynęła na zmianę zawodu. Zainteresowania: sympatyk piłki nożnej, miłośnik ciekawych filmów a zwłaszcza komedii.

## CIĘŻKIE JEST "ŻYCIE" WIATRKA cd. ze str 1

Jeśli wierzyć dostępnym źródłom, wiatrak ten, należący do typu koźlaków, został zbudowany w połowie XVIII wieku. Do roku 1911 był własnością folwarku Tkaczew i stał obok skrzyżowania dróg w Borszynie, na polu będącym obecnie własnością pana Kazimierza Granosika. W tym samym roku wszedł w posiadanie rodziny Pietrasów i został przeniesiony do Solcy Wielkiej w miejsce, na którym stoi do dzisiaj. Podczas II Wojny Światowej Niemcy zabronili jego użytkowania. po wojnie pracował zaledwie kilka lat, nie zdołał zarobić na podatki, które w założeniu miały spowodować kres jego funkcjonowania. Od 1949 roku wiatrak jest nieczynny i od tego czasu nie przeprowadzono w nim poważniejszego remontu. 15 grudnia 1957 r. został wpisany do rejestru zabytków nieruchomości pod nr. 191 jako charakterystyczny przykład XVIII wiecznej budowli o charakterze

produkcyjnym.

Od 1958 r. pan Tadeusz Pietras - obecny właściciel, zwracał się wielokrotnie do ówczesnych władz z prośbą o sfinansowanie remontu. Zgodnie z przepisami, mającymi zresztą moc prawą do dziś, właściciel musi dbać i opiekować się obiektem, który nosi status zabytku. Przepis przewiduje możliwość sfinansowania remontu w wysokości 23% lecz nie obligatoryjnie. Wobec bezsilności Woj. Konserwatora właściciel pisał do powiatu i do województwa. Korespondencja krążyła w celu uzyskania kompetentnych opinii lecz potrzebnych pieniędzy nigdy nie przyznano. Obiecywano natomiast, że po utworzeniu skansenu w naszym województwie, władze wystąpią z prośbą do Ministra Kultury i Sztuki o wykupienie wiatraka do celów muzealnych.

Trudno więc przewidzieć, jak długo trwał będzie w tym oplakany stanie,

wszak na sponsora nie ma co liczyć, a ewentualna nowelizacja ustawy może niewiele zmienić. Należałoby jednak ostrzec wszystkich zwiedzających, bo może się zdarzyć, że wiatrak zostanie obalony przez silny wiatr.

Pao



## WYWIAD MIESIĄCA

z p. Stanisławem Traczem - Prezesem Zarządu Okręgowej Spółdzielni Mleczarskiej w Ozorkowie.

**Red.:** Na jaki poziomie kształtuje się skup mleka od producentów?

**Prezes:** Spółdzielnia skupuje rocznie około 22 mln litrów mleka. Tendencja spadkowa w tym zakresie wskazuje na zmniejszenie się pogłowia bydła mlecznego. Obecnie nasze przetwórstwo mleczne nie może poradzić sobie z silną konkurencją na rynku i dlatego produkcja mleka w Polsce stała się nieopłacalna.

**Red.:** Czy O.S.M. może przetwarzać więcej mleka niż tyle co skupuje obecnie?

**Prezes:** Spółdzielnia jest w stanie przerobić więcej surowca mleczarskiego, posiadamy znaczne moce produkcyjne. Niedobór mleka surowego stanowi barierę ich pełnego wykorzystania. Zarząd Spółdzielni podejmuje starania o utrzymanie poziomu skupu mleka i zapewnienie równomiernej pracy mleczarni. Ponadto poszukujemy nowych terenów, na których możliwy jest skup mleka. W ostatnim czasie rozszerzony został teren działania jednostki. Spółdzielnia od niedawna skupuje mleko z terenu gmin: Głowno, Stryków, Dalików i Wartkowice. Czynnikiem mającym wpływ na pozyskanie nowych terenów to nasza cena mleka surowego, należąca do najwyższych w kraju.

**Red.:** Można więc przypuszczać, że sytuacja finansowa spółdzielni jest niezła...

**Prezes:** Sytuacja ekonomiczno - finansowa spółdzielni jest wobec istniejących aktualnie warunków zadowalająca. Jednostka posiada zdolność kredytową, wszelkie zobowiązania wobec kontrahentów regulowane są terminowo. Wynik finansowy za 1992 rok jest dodatni.

**Red:** Radny Gminy Ozorków pan Jan Fudała sygnalizował niezrozumienie wśród niektórych dostawców mleka, dotyczące comiesięcznego potrącania 50 tys. zł od wypłat za dostarczane mleko. Co pan na to?

**Prezes:** W listopadzie 1992 roku w O.S.M. w Ozorkowie odbyło się Nadzwyczajne Walne Zgromadzenie Przedstawicieli. Głównym tego celem było podjęcie uchwał w sprawie waloryzacji udziałów członkowskich i podwyższenia osobistych wkładów członkowskich. Waloryzacja Udziałów członkowskich w myśl podjętej uchwały oznacza, że na rzecz funduszu udziałowego przełane zostało 50% funduszu zasobowego jednostki. Następna uchwała to podwyższenie osobistych wkładów członkowskich o 0,5 mln

zł. Członkowie uzupełniają udział ratalnie, wpłacając po 50 tys. zł przez 10 miesięcy. To jest właśnie te 50 tys. zł potrącone bezpośrednio z list wypłat za dostarczone mleko. Wzrost udziałów zapewni płynność płatniczą spółdzielni, wpłynie na obniżenie

Śląsk, do Wrocławia i Jeleniej Góry.

**Red.:** Ile zarabiają pracownicy mleczarni?

**Prezes:** Średnia płaca w spółdzielni kształtuje się na poziomie 3 mln zł miesięcznie.

**Red.:** Co zamierzacie w najbliższej



W głębi nowy budynek produkcyjny

kosztów własnych jednostki m.in. poprzez ograniczenie korzystania z kredytów bankowych.

**Red.:** Czy w ostatnich latach miały miejsce jakieś znaczące inwestycje?

**Prezes:** W minionym roku majątek spółdzielni wzbogacony został o nowy budynek produkcyjny. Zainstalowana w nim została linia automatyczna do nalewania mleka i śmietany w opakowania szklane o różnej pojemności. Uruchomiliśmy linię produkcji śmietany luksusowej, tzw. termizowanej, pakowanej automatycznie w bezzwrotne kubki plastikowe. Aktualnie testujemy maszynę do pakowania mleka spożywczego w folię. Pierwsze partie tego mleka odesłaliśmy już na rynek.

**Red.:** Co mógłby pan powiedzieć o handlu przetworami mlecznymi?

**Prezes:** Największy problem mamy ze sprzedażą masła. Czynniki rządowe nie zdołały zapobiec masowemu importowi tego wyrobu z Finlandii. Dlatego też ograniczamy produkcję masła. Z pozostałymi wyrobami radzimy sobie w sposób zadowalający. W porównaniu z rokiem 90, liczba naszych odbiorców wzrosła 10-cio krotnie. W związku z tym do rozliczeń wprowadziliśmy system komputerowy, który w naszym zakładzie stał się domeną pani Marii Kuropatwy, mgr ekonomii. Oprócz pobliskich miast i wiosek, nasze wyroby wysyłamy do Łodzi, a śmietanę na

przyszłości?

**Prezes:** Zarząd Spółdzielni czyni starania o uruchomienie produkcji serów wędzonych. Poniesione zostały już nakłady na zakup urządzeń i adaptację niezbędnej powierzchni. Uruchomienie produkcji przewidujemy na przełomie maja i czerwca 1993 r. (okres największego przyrostu surowca).

**Red.:** Dziękuję za rozmowę.

(Wywiad przeprowadził Pao)

Wojewódzki Ośrodek Doradztwa Rolniczego w Bratoszowicach w roku 1993 planuje organizację kursów z zakresu:

1. Masarstwa.
2. Cukiernictwa
3. Bukieciarstwa
4. Eksternistyczny na prawo jazdy kat. T
5. Obsługi kombajnów zbożowych
6. Chemizacyjny

Zapisy kandydatów prowadzą oraz udzielają informacji:

1. Wojewódzki Ośrodek Doradztwa Rolniczego w Bratoszowicach tel. 19-89-28; 19-89-29 w. 34, 10, 48
2. Rejonowy Zespół Doradztwa Rolniczego w Zgierzu tel. 16-39-62
3. Rejonowy Zespół Doradztwa Rolniczego w Stróży tel. 13-22-42

Warunkiem rozpoczęcia kursu jest udział minimum 15 osób. Natomiast kursy wymienione w punktach 1, 2, 3, mają ograniczoną ilość miejsc.

Pierwszeństwo mają rolnicy i członkowie ich rodzin.

## Z ŻYCIA RADY

25 lutego 1993 r. odbyła się XXVI sesja Rady Gminy w Ozorkowie. W obradach uczestniczyło 18 radnych. W historii pracy rady, 100 %-owa frekwencja radnych jest notowana po raz drugi. Pierwszym razem była to I sesja inauguracyjna.

Po otwarciu i przyjęciu porządku obrad, Wójt Gminy złożył informację o sposobie realizacji interpelacji i wniosków zgłoszonych na poprzednich sesjach.

- pozytywnie zostały zatławione sprawy dot.:
- dokonane zostaną naprawy gwarancyjne Wiejskiego Ośrodka Zdrowia w Sokolnikach Parceli,
  - w ramach oszczędności kosztów zużycia energii elektrycznej oświetlenia ulicznego będą montowane zegary czasowe (zastępujące włączniki ręczne i fotokomórki),
  - dokonano naprawy linii telefonicznej w Ostrowie,
  - parking Urzędu Gminy przy rzece Bzura został dodatkowo nawieziony szlaką i wyrównany,
  - do władz Miasta Ozorkowa zostało skierowane pismo dot. zmniejszenia stawek opłaty targowej.

Przebieg dla pieszych w Solcy Wielkiej będzie rozpatrywany po wybudowaniu w tej miejscowości parkingu. Propozycja jest aby wybudować parking na działce stanowiącej własność parafii Rzymsko-Katolickiej. Przed przystąpieniem do budowy parkingu musi być zgoda Kurii Biskupiej w Łodzi.

W części obrad sesji dot. interpelacji radnych zostały poruszone następujące problemy:

1. Pan radny Kazimierz Wiktorowski zgłosił konieczność zatrudnienia lekarza stomatologa na cały etat w Wiejskim Ośrodku Zdrowia w Sokolnikach Parceli. Zgodnie z informacją Przewodniczącego Rady, mieszkańcy - pacjenci z tego terenu muszą jeszcze korzystać z pomocy lekarza stomatologa pracującego 2 dni w tygodniu. Taka konieczność wynika z faktu braku informacji z Urzędu Wojewódzkiego, jakie środki będą przyznane gminie z przeznaczeniem na służbę zdrowia.
2. Pan Radny Ryszard Osmoliński ponownie poryszył sprawę niepalących się lamp w miejscowości Sokolniki Las. Druga sprawa zgłoszona przez radnego dot. wniosku o

uporządkowanie stanu formalnego działek wchodzących w skład terenu, na którym jest staw w Sokolnikach Lesie.

Następnym punktem obrad sesji były sprawy dotyczące większości sołectw. Podział środków do przeznaczenia na potrzeby sołectwie.

W czasie obrad sesji, decyzje radnych ograniczyły się do rozstrzygnięcia rozbieżności w propozycjach poszczególnych Komisji Rady Gminy. W związku z dużym zainteresowaniem społeczeństwa dot. zadań przyjętych do realizacji na 1993 r. na str. 9 zamieszczamy pełen tekst podziału tych środków.

Na XXVI sesji Rady Gminy w Ozorkowie zostały podjęte następujące uchwały:

**Uchwała Nr XXVI/166/93**

w sprawie ustalenia podstawy obliczania podatku rolnego na I półrocze 1993 r. Ustalono podstawę do obliczania podatku rolnego na obszarze Gminy Ozorków cenę żyta na kwotę 100.000 zł za 1 q na I półrocze 1993 r. Stawka podatku rolnego na I półrocze 1993 r. wynosić będzie równowartość 1,25 q żyta z 1 ha przeliczeniowego.

**Uchwała Nr XXVI/167/93** ustalona została stawka opłaty za wodę pobieraną z urządzeń zbiorowego zaopatrzenia wsi w wodę w wysokości 2.500 zł/m<sup>3</sup> wody. Stawka ta obowiązuje od dnia 1 marca br. Ilość pobieranej wody ustala się na podstawie wskazań wodomierzy a w razie ich braku lub niesprawności trwającej ponad 3 miesiące, sposób ustalania zużycia wody odbiorców wynikających z zarządzenia Nr 17 Ministra Gospodarki Przestrzennej i Budownictwa z 1989 r. Nr 1 poz. 1-3.

**Uchwałą Nr XXVI/168/93** r powołano

Radę Nadzorczą Gminnego Zespołu Ośrodków Zdrowia Gminy Ozorków w następującym składzie: Bójko Leon, Gruszczyński Janusz, Gugnacki Stanisław, Janus Jacek, Kasza Ewa, Kluska Jerzy, Kruk Jan, Łeń Jarosław, Osmoliński Ryszard, Papaj Teresa, Rutkowski Józef, Rzepczyńska Teresa, Sobolewski Władysław, Walczak Stanisław. Powyższa Rada została powołana na okres kadencji Rady Gminy.

Kolejnym punktem obrad sesji był temat, który wzbudził wiele dyskusji. Pan radny



Ryszard Osmoliński wystąpił w imieniu mieszkańców miejscowości Sokolniki Las z wnioskiem o ustanowienie tej miejscowości jako osiedle, które będzie jednostką pomocniczą gminy oraz dokonanie zmiany nazwy miejscowości Sokolniki Las na nazwę o brzmieniu "Miasto - Ogród Sokolniki". Na prośbę Pana Radnego Ryszarda Osmolińskiego, poniżej publikujemy pełen tekst wystąpienia skierowanego do Rady Gminy w Ozorkowie. Opinia Rady Gminy była podzielona. W efekcie w wyniku głosowania przy 11 głosach za, przeciwnym i 6 wstrzymujących się, Rada Gminy wyraziła pozytywną opinię w sprawie przystąpienia do prac dot. opracowania statutu osiedla dla miejscowości Sokolniki Las.

**Uchwałą Nr XXVI/169/93** Rada Gminy wyraziła pozytywną opinię dot. zmiany nazwy miejscowości Sokolniki Las. Niniejsza uchwała została przekazana do Szefa Rady Ministrów, w którego gestii jest dokonanie zmiany nazwy tej miejscowości.

### Wolne wnioski:

1. Pan Radny Kazimierz Wiktorowski zwrócił uwagę na konieczność dokonania zabezpieczenia "starego budynku Wiejskiego Ośrodka Zdrowia w Sokolnikach Parceli", aby nie uległ dewastacji.
2. Pani Marianna Sawicka - Sołtys z Cedrowic Parceli zwróciła się z zapytaniem, czy będzie zwiększona prowizja dla sołtysów? Na tym obrady XXVI sesji zakończono.

M.K.



## Wystąpienie Pana Radnego Ryszarda Osmolińskiego na XXVI sesji Rady Gminy.

Szanowni Radni !

Zwracam się do Was w imieniu moich wyborców z Sokolnik Lasu którzy podczas ostatniego zebrania mieszkańców, dn. 3-go lutego, potwierdzili jednogłośnie zgłaszane w ubiegłych latach wnioski dotyczące naszej miejscowości. Dotyczą one dwóch spraw:

1) Zmiany nazwy Sokolnik Lasu na "Miasto - Ogród Sokolniki" jako jednostki pomocniczej Gminy w Ozorkowie.

W uzasadnieniu podaję, że oba wnioski służą uporządkowaniu spraw administracyjnych, które obecnie nie są zgodne ze stanem faktycznym i utrudniają prawidłowe funkcjonowanie naszej miejscowości. Nazwa "Miasto-Ogród Sokolniki" jest pierwotną



nazwą funkcjonującą zwyczajowo do dzisiaj i używaną wśród ludności lokalnej. Oddaje ona prawidłowo charakter rekreacyjno - wypoczynkowy miejscowości oraz strukturę podziału na ulice, place, działki, parki itp. Do dzisiaj nazwa ta figuruje na wielu mapach i planach geodezyjnych oraz na tablicach informacyjnych stojących w Sokolnikach.

Jeżeli chodzi o drugą sprawę, to na początku chciałbym przypomnieć kolegom radnym, że podczas opracowywania statutu naszej gminy, jako przewodniczący Komisji Statutowej, proponowałem od razu zakwalifikować Osiedle Miasto - Ogród Sokolniki jako jednostkę pomocniczą Gminy w Ozorkowie, gdyż tylko taka forma odpowiada charakterowi i pełnionej funkcji tej miejscowości. Konsultowałem się wówczas osobiście z Pełnomocnikiem Rządu d/s Reformy Terytorialnej przy Urzędzie

Wojewódzkim w Łodzi i uzyskałem pozytywną opinię w tej sprawie. Zgodnie z art. 5 rozdziału 1 Ustawy z dnia 8 marca 1990 roku o Samorządzie Terytorialnym, w Gminie mogą być tworzone jednostki pomocnicze takie jak sołectwa, dzielnica, osiedle i są one tworzone przez Radę Gminy po uprzedniej konsultacji z mieszkańcami lub z ich (mieszkańców) inicjatywy. Z taką inicjatywą mieszkańców mamy właśnie do czynienia i Rada Gminy powinna ją pozytywnie potraktować.

Zwracam kolegom radnym szczególną uwagę na ten fakt, ponieważ odmowna decyzja Rady będzie sprzeczna z wolą mieszkańców i może być traktowana jako szkodliwe działanie Rady Gminy w Ozorkowie na rzecz socjalno - bytowych praw mieszkańców Sokolnik Lasu. Stawiam formalny wniosek o przyjęcie uchwały dotyczącej zmiany nazwy miejscowości Sokolniki Las na "Miasto - Ogród Sokolniki" oraz utworzenie Osiedla "Miasto - Ogród Sokolniki" jako jednostki pomocniczej Gminy w Ozorkowie.

mgr Ryszard Osmoliński  
Radny Gminy w Ozorkowie  
Przew. Komisji Oświaty, Kultury, Zdrowia i Spraw  
Społecznych

Ozorków dnia 25 02. 93 r.

Sokolniki Las - nazwa pierwotna  
"Miasto - Ogród Sokolniki"

Miejscowość zaprojektowana w formie miasteczka rekreacyjno - wypoczynkowego. Posiada około 3 tysięcy działek w większości własność prywatna, 115 ulic, Sanatorium dla dzieci, domy wypoczynkowe, Ośrodek MONAR, Poczta, Ochotnicza Straż Pożarna, Biblioteka, Sieć handlowa sklepów, kawiarnie, restauracje, około 60 zakładów rzemieślniczo - usługowych, kościół, park, targowisko, w perspektywie kemping i zespół obiektów sportowych. Siedziba Stowarzyszenia Właścicieli Działek Leśnych z budującą się społecznie świetlicą. Teren ogólny miejscowości 346 ha., uzbrojony w sieć elektryczną i oświetlenie ulic, sieć telefoniczną i wodociąg, wymagana jak najszybciej kanalizacja.

mgr Ryszard Osmoliński  
Radny Rady Gminy w Ozorkowie  
Przew. Komisji Oświaty, Kultury, Zdrowia i Spraw Społecznych

Ozorków dnia 25 luty 93 r.

## BLIŻEJ PRAWA

Zbliża się okres wiosennych porządków, przedstawiamy podstawowe obowiązki ciążące na właścicielu lub użytkowniku posesji:

1. Usuwanie odpadów z nie zabudowanych części nieruchomości i z części obiektu budowlanego przeznaczonego do wspólnego użytku oraz gromadzenie tych odpadów w miejscach na ten cel

przeznaczonych, a w razie potrzeby odpowiednie ich unieszkodliwienie.

2. Wyposażenie nieruchomości w urządzenia służące do gromadzenia odpadów oraz utrzymanie ich w odpowiednim stanie sanitarno - porządkowym.

3. Oczyszczanie ze śniegu, lodu, błota oraz innych zanieczyszczeń chodników, położonych wzdłuż nieruchomości i połowy szerokości jezdni na terenach

wsi o zwartej zabudowie, a także usuwanie śliskości w sposób wymagany przepisami; w odniesieniu do placu publicznego lub jezdni o szerokości powyżej 20 m - oczyszczanie i usuwanie śliskości z chodników i pasa jezdni o szerokości 5 m albo tylko chodników, gdy ich szerokość przekracza 10 m.

4. Wykonywanie czynności związanych

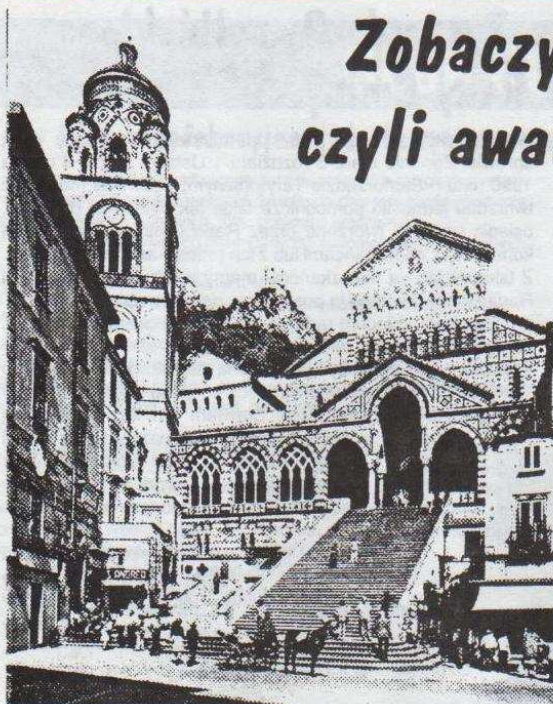

## Zobaczyć Neapol i umrzeć, czyli awaria samolotu u stóp Wezuwiusza.

Moja praca artystyczna w Iranie, o której pisałem poprzednim razem, była pierwszą tego typu podczas indywidualnych wyjazdów zagranicznych. Wcześniej, w latach poprzednich, jako student Wyższej Szkoły Muzycznej w Łodzi i najmłodszy skrzypek, członek Orkiestry Symfonicznej Państwowej Filharmonii Łódzkiej występującej wówczas pod batutą swojego znakomitego dyrektora Henryka Czyża, brałem udział w licznych turniejach tego zespołu. Byliśmy trzykrotnie we Włoszech, w Zachodniej części ZSRR (Łotwa, Białoruś, Rosja), w Niemczech, Bułgarii oraz Gruzji. Przyjmowano nas z reguły wspaniale, pamiętam wyborne bankiety w Moskwie, Frankfurt, Sofii, a nasze koncerty stawały się przeważnie dużymi wydarzeniami artystycznymi komentowanymi długo w środkach masowego przekazu. Wyjazdy te obfitowały również w wiele przygód i wypadków, które raz śmieszne, a innym razem wręcz groźne pozostały do dzisiaj w mojej pamięci. Niewątpliwie najbardziej niebezpiecznym zdarzeniem, nie pozbawionym jednak wątków komediowych, był nasz powrót samolotem z Neapolu do Warszawy latem 1977 roku.

A lato było piękne tego roku. Spędziliśmy tydzień czasu w jednym z najcudowniejszych miejsc wypoczynkowych na wybrzeżu włoskim - w Amalfi. Nasza orkiestra została zaproszona do wzięcia udziału w odbywającym się tu festiwalu muzycznym. Byłem zauroczony tym fantastycznym, bajkowym wręcz, miniaturowym miasteczkiem o starej

Czasem było to tylko wąskie przejście kręte i nierówne, kamieniste, prowadzące w dół do centralnego placu, gdzie na środku stała fontanna a na jej szczycie wykuty w kamieniu posąg Świętego Andrzeja z aureolą na głowie i charakterystycznym krzyżem za plecami. Zawsze były tu kwiaty i zawsze byli tu ludzie.

Święty miał przed sobą nie byle jaki widok. Oto stała vis a vis najwspanialsza budowla tej części wybrzeża - Amalfitańska katedra. Ustawiona wysoko, dumnie, ozdobiona była tak mocno różnymi wzorami, kolumnkami, krzyżkami i kolorami z przewagą złota, czerwieni i niebieskiego, że wszyscy turyści rozdziawiali gęby z zachwytem! Z boku za ażurowym ogrodzeniem ukryty był niewidoczny z zewnątrz ogród, w którym odbywały się koncerty kameralne. Miałem okazję występować tu razem z moimi Neapolitańskimi kolegami kilka lat później, ale opowiem o tym innym razem.

Przepiękna katedra onieśmiała wszystkich swoją potęgą i była niewątpliwą atrakcją dla licznie zjeżdżających tu turystów. Ale głównie przyciągały wszystkich ciepłe i miękkie fale Morza Śródziemnomorskiego i niepowtarzalne widoki. Jadąc tu autokarami przez Salerno i Solento, wzdłuż Costiera Amalfitana, podziwialiśmy to malownicze, skaliste wybrzeże, które bezpośrednio łącząc się ze wspaniałą czystą, zielono-niebiesko-turkusową wodą tworzyło niepowtarzalny klimat raju przesiąkniętego słodkim zapachem cytryn, mandarynek i winogron

tradycji żeglarskiej. To właśnie tu w Amalfi wynaleziono busole - kompas, urządzenie które pozwalało orientować się na morzu i bezpiecznie wracać do domu. Białe wille, hotele, restauracje i sklepy, różnej wielkości i o przeróżnych kształtach wciśnięte były w skały lub tuły się do siebie pozostawiając mało miejsca na ulice.

hodowanych na owalnych tarasach przytulonych do ostrych i groźnych zboczy górskich.

Pomiędzy tymi głazami, przełęczami i oazami zieleni wila się wąska i niebezpieczna droga, częściowo zawieszona nad morzem, a w części wciśnięta w wykute w skale zatoki. Wszyscy "wisieliśmy" dostownie przy oknach autobusów podziwiając z jednej strony malowniczy krajobraz, z drugiej zaś sprawność neapolitańskich kierowców, którzy wielkimi "tlustymi" busami przeciskali się wąskimi uliczkami barwnych kurortów i z małpią zręcznością pokonywali śmiertelnie niebezpieczne (nie przesadzam) zakręty. Przy tej drodze nie było pobocza. Chwila nieuwagi i... pojazd staczał się w przepaść rozbijając się na stromych skałach. Tę trudną, ale jakże piękną, trasę przemierzaliśmy wówczas dwukrotnie. Raz, jadąc na festiwal muzyczny do Amalfi, i powtórnie wracając na lotnisko do Neapolu, skąd zabrać nas miał do Polski samolot PLL "Lot".

Włosi kochają muzykę. Neapol żyje muzyką!

Tutaj znajduje się najstarsze na świecie Konserwatorium Muzyczne im. S. Pietro a Majella, tu działa słynny teatr operowy Teatro di San Carlo - o pięknym wnętrzu i wymienionej akustyce. Tu, w Neapolu, tworzyli swoje wspaniałe dzieła muzyczne tacy kompozytorzy jak: A. Scarlatti, G. B. Pergolesi, N. Piccini, G. Pisiello, D. Cimarosa. Była to tzw. Szkoła Neapolitańska, która wywarła olbrzymi wpływ na rozwój opery w całym świecie. Setki koncertów solistycznych, kameralnych, symfonicznych oraz różnych imprez muzycznych odbywa się tutaj każdego roku.

Co można zobaczyć będąc w 7 - milionowym, tętniącym życiem, Neapolu kilka godzin? Na pewno, stojący w samotnym centrum Pałac Królewski łączący się z Teatro di San Carlo i potężną, piękną Galerią, w której spotykają się artyści, sklepikarze, turyści i... prostytutki.

Nie opodal znajduje się słynna dzielnica portowa - Margelina.

Z tego miejsca zobaczyć można jeden z najwspanialszych widoków świata - panoramę zatoki neapolitańskiej. Z lewej strony, jak gdyby wyrastał z ziemi, dumny i groźny, potężny Wezuwiusz. Dalej Monte

**ZOBACZYĆ NEAPOL...**

cd. ze str. 6

Faito - wzgórze łączące Castellammare i Sorrento. Na samym zaś końcu perła wśród wysepek Morza Śródziemnomorskiego - opiewana przez poetów, tłumnie odwiedzana przez turystów, wyspa zakochanych, romantyczna Capri. Zobaczyć Neapol i umrzeć! To stereotypowe hasło brzmiało mi w uszach kiedy po odprawie celnej i paszportowej wchodziłem wraz z kolegami na pokład naszego samolotu. Wszystkie odbywało się normalnie, uśmiech stewardessy, napisy przypominające o niepaleniu i zapięciu pasów, przygotowania do startu. Już po chwili kolujemy na pas startowy i tylko dziwnie cicho samolot zaczął rozbieg bez uprzedniego rozgrzewania silników jak to bywało zwykle. Okazało się później, że to właśnie dlatego... Patrzyliśmy przez małe okrągłe okienka aby jeszcze nacieszyć się widokiem błękitnej zatoki. Samolot ciężko oderwał się od ziemi i wolno wzbijał się do góry. Zbyt wolno! Długo nie mogliśmy nabrać wysokości. Ciągle byliśmy niżej od dymiącego lekko krateru Wezuwiusza! Jedna ze stewardess przebiegła w kierunku kabiny pilotów i po chwili usłyszeliśmy niby spokojny głos: - mamy małą awarię i za chwilę lądujemy z powrotem w Neapolu. Proszę zapiąć pasy, zdjąć obuwie i okulary. No cóż. Jeśli powiem, że zaległa grobowa cisza, to może nie będzie to zgodne z prawdą, ponieważ wszyscy nerwowo wykonywali polecenia naszej opiekunki, ale odda to w pełni atmosferę jaka zapanowała w samolocie. - Zobaczyć Neapol i umrzeć - powiedział jeden z klarnecistów ale nienaturalnie zabrzmiały śmiechy. Powoli nasz samolot zniżył swój lot i kierował się w stronę oświetlonego, dobrze widocznego pasa startowego. Nagle, mocne uderzenie podwozia w betonową nawierzchnię wstrząsnęło maszyną i wywołało okrzyk zgrozy! Ale natychmiast unieśliśmy się lekko w powietrze i nasz aeroplan mięciutko usiadł na płycie lotniska, wyhamował i zatrzymał się na jednym z bocznych pasów. Natychmiast podjechały do nas dwa samochody strażackie, karetka pogotowia oraz samochód obsługi lotniska. Nigdy chyba z taką radością nie wysiadałem z samolotu. Po pewnym czasie w poczekalni podano nam kolację, którą mieliśmy zjeść podczas lotu. Siedziałem obok Piotra Palecznego - naszego solisty świetnie grającego utwory Fryderyka Chopina. Znany z poczucia humoru wielki pianista, spojrzął na podane mu na tackach jedzenie i powiedział swoim dzwięcznym głosem: - przypomina mi się Ostatnia Wieczerza. Tym razem wszyscy roześmialiśmy się szczerze, rozładowując nagromadzone wewnątrz napięcie. Trochę później dowiedzieliśmy się, że przyczyną awarii

naszego samolotu było pęknięcie jednego z przewodów w podwoziu. Nie działały hamulce i uniemożliwione było całkowite schowanie kół podczas lotu. Nasz pilot okazał się świetnym fachowcem - lądując awaryjnie celowo uderzył mocno podwoziem w ziemię aby sprawdzić czy otworzy się ono czy też zamknie. Na szczęście dla nas wszystkich koła się odblokowały i mogliśmy spokojnie wylądować. Następnego dnia miał przylecieć po nas inny samolot, a więc PLL "Lot" zafundowały nam nocleg w hotelu położonym w pobliżu Stazione Centrale (dworzec kolejowy w centrum) i obok Piazza Garibaldi gdzie znajduje się największy bazar neapolitański. Prawdę mówiąc nie mieliśmy już pieniędzy na zakupy, ale warto było pochodzić, pooglądać i pośmiać się z pięknymi czarnoookimi dziewczętami handlującymi na placu Garibaldi.

Popijając winem pyszne spaghetti al pomodoro w małej przytulnej pizzerii byłem szczęśliwy. La vita e bella! Życie jest piękne!

Nawet przez myśl mi nie przeszło, że już niedługo wrócę do Neapolu i spędzę w tym barwnym mieście prawie cztery lata grając wiele koncertów solowych, kameralnych i symfonicznych.

Jeszcze z mieszanymi uczuciami wchodziliśmy całą orkiestrą na pokład następnego samolotu nazajutrz. Ale tym razem niespodzianek nie było. Nasz pilot, chyba w nagrodę za niemiłe przeżycia, przeleciał nad samym kraterem Wezuwiusza. Mieliśmy niepowtarzalną okazję spojrzeć z góry w potężną gardziel uspiętego wulkanu. Obok widać było ruiny zniszczonych ławą tego kolosa miast: Pompei i Ercolano. Do zobaczenia! Arrivederci Vesuvio! Ciao Neapoli! A presto!

Ryszard Osmoliński

**LISTA PRZEBOJÓW VIDEO**

1. "Nagi Instykt"  
reż. Paul Verhoren  
wyk. Michael Douglas  
Sharon Stone
2. "Uniwersalny Żołnierz"  
reż. Roland Emmerich  
wyk. Jean Claude Van Damme  
Dolph Lundgren
3. "Zabójca"  
reż. Roy London  
wyk. Forest Whitaken  
Sharon Stone
4. "Pustynny Jastrząb"  
reż. Isaac Florentine  
wyk. John Haymes Newton
5. "Towarzyska Bestia"  
reż. Darid Beaird  
wyk. Matthew Causey  
Robin Harlan  
Tim Carhart
6. "Pól na Pól"  
reż. Charles Martin Smith  
wyk. Peter Weller  
Robert Hays
7. "9 i 1/2 Ninjas"  
reż. Aaron Worth  
wyk. Michael Phenicie  
Andree Gray  
Tiny Lister

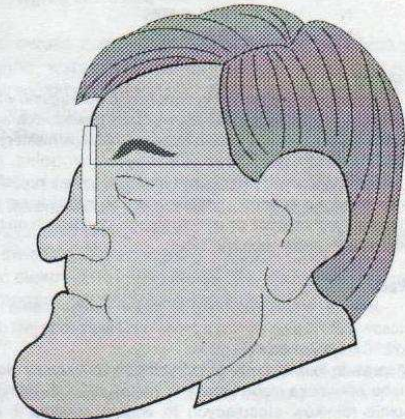

8. "Piekielne wyjście"  
reż. Ciro Santiago  
wyk. Ingrid Green  
Nanette Martin
9. "Skalpy"  
reż. Werner Knox  
wyk. Vassili Karis  
Mapy Galan  
Albert Farley  
Charlie Brare
10. "Śmiertelny Rywale"  
reż. James Dodson  
wyk. Margaux Hewingwoy  
Francesco Quinn  
Andrar Stevens

# BLOK ROLNICZY

## Wapno defekacyjne dodatkowym nawozem do odkwaszania i użyźniania gleb.

Wapnowanie gleb nadmiernie zakwaszonych, a takich w naszym rejonie mamy 3/4 powierzchni użytków rolnych, daje możliwość uzyskania przyrostu plonów co najmniej o 30%, ponieważ umożliwia:

- poprawę właściwości chemicznych, biologicznych i fizycznych gleby
- zapobiega unieruchomieniu fosforu
- poprawia efektywność nawożenia mineralnego, sprzyja rozwojowi mikroflory glebowej
- ogranicza rozwój chorób
- wzrost wielkości plonów i poprawę ich jakości.

Bliskość cukrowni Leśmierz stwarza możliwość uzupełnienia braków wapna cennym dla rolnictwa nawozem odpadowym - wapnem defekacyjnym.

**Wapno defekacyjne** - (szlam saturacyjny) jest jednym z najbardziej cennych odpadów przemysłowych w rolnictwie. Otrzymywany w procesie oczyszczania cukru szlam zawiera wcześniej wyprazoni i "zgaszony" węgiel wapnia oraz cenne składniki mineralne i organiczne z soku buraczanego. Według badań JUNG wapno defekacyjne ze wszystkich cukrowni w kraju zawiera zbliżony skład i właściwości:

zawartość wody waha się od 25-50%

odczyn w roztworze wodnym od 7,9-6,2 pH

Sila zobojętnienia wyrażona w % CaO od 40 do 50%

W przeliczeniu na suchą masę zawiera:

CaO	-	40-50%
MgO	-	0,6-2,5%
K <sub>2</sub> O	-	0,03-0,25%
Na <sub>2</sub> O	-	0,01-0,04%
P <sub>2</sub> O <sub>5</sub>	-	0,25-2,22%
N	-	0,11-0,60%
Mn	-	0,02-0,08%

### Zalety

Właściwości tego wapna są zbliżone do węgla wapnia z produkcji podstawowej, ale aktywność jest wyższa z powodu dobrego rozdrobnienia. Wyróżnia się znaczną ilością fosforu i azotu (w niektórych partiach ilość zbliżona do obornika).

Analizując skład chemiczny i właściwości, wapno defekacyjne zostało ocenione jako zupełnie bezpieczne, nie zakazujące gleby ani roślin. Zalecane jest również do wielokrotnego stosowania na tym samym polu, gdy odczyn gleby tego wymaga.

### Wady

Jedyną wadą wapna jest duże uwilgotnienie i niemożliwość stosowania na pole wprost z produkcji. Niezbędne jest dosuszanie do 15 - 18 % na przyzmac.

Nieprawdą jest to, co w niektórych rejonach słyszy się od rolników, że słabo odkwasza glebę i może ją zachwaszczać. Wyniki doświadczeń i opinie rolników stosujących to wapno zgodnie z zaleceniami nie potwierdzają tych szkodliwych poglądów.

1. Skład chemiczny i wartość odkwaszająca wapna po leżakowaniu i przemarznięciu jest zbliżona do wapna węglanowego, a nawet go przewyższa zawartością fosforu, azotu i dodatkowo części organicznych.
2. Możliwość zachwaszczenia - praktycznie jej nie ma, ale teoretycznie możliwa jest tylko w takim stopniu, o ile może być zachwaszczona ziemia, która została po obmyciu buraków. Są to ilości znikome. Fakt, że na przyzmac składowych pojawiają się bujnie rosnące chwasty świadczy o zasobności we wszystkie składniki pokarmowe, łącznie z azotem.

### Zalecenia dotyczące stosowania wapna defekacyjnego.

1. O konieczności wapnowania decyduje zwiążłość i odczyn gleb. Dawkę należy ustalić tak, jak przy każdym wapnowaniu, znając pH gleby, zwiążłość i wymagania uprawianych roślin.
2. Wapno defekacyjne można stosować w terminach:
  - tradycyjnych, to jest po zniwaniu na ściernisko, lub na glebę podoronną - jesienią lub zimą pogłównie na użytki zielone lub pod zasiewy jare
  - w maju lub czerwcu pogłównie na ziemniaki

Warunkiem jest jednak podsuszenie wapna na usypiskach; mróz w okresie zimy szczególnie ułatwia kruszenie i przesychanie wapna.

Praktycznie dopiero przy 15 - 18% wody wapno nadaje się do wysiewu.

Rolniku! Wykorzystaj szansę i złóż zamówienie już dziś na wapno defekacyjne w Cukrowni "Leśmierz".

Orientacyjne dawki masy dosuszonego w przyzmac wapna defekacyjnego pod poszczególne rodzaje gleb w T/ha.

Stopień potrzeb wapnowania	Grunty na glebach			Użytki zielone na glebach	
	lekki (piaski luźne i słabo gliniaste)	średnich	ciężkich	mineralnych	organicznych
konieczne	6,0	5,0	9-12	4,5	6,5
potrzebne	3,0	5,0	6,0	3,5	4,5
wskazane	2,0	2,5-3	3-4,0	2,5	1-2,0

inż. Wanda Krupińska.

## POŻEGNANIE KARNAWAŁU W MAŁACHOWICACH

*W ostatnią niedzielę karnawału w Małachowicach Kolonii odbyła się impreza, w której wykonawcami byli członkowie zespołu Pogodna Jesień z Miejskiego Ośrodka Kultury w Ozorkowie. Żywo reagująca publiczność miała okazję wysłuchać kolęd znanych i nieznanymi i wielu popularnych pieśni ludowych. Jako, że ostatnia niedziela karnawału nie mogła przejść niezauważenie to spontaniczność mieszkańców spowodowała, że przez kilka godzin bawiono się przy muzyce w wykonaniu Tadeusza Pietrasika i części kapeli Ozorkowianie.*



Publiczność podczas koncertu



## ŚRODKI PRYZNANE PRZEZ RADĘ GMINY W OZORKOWIE NA POTRZEBY SOŁECKIE W 1993 ROKU

Wymiana oświetlenia żarowego na sodowe Małachowice Kolonia, Sokolniki Parcela, Katarzynów, Borszyn w kierunku Trojan.	80 mln zł	Przeniesienie telefonu z Tuczarni do Sołtysa w Cedrowicach Parceli	5 mln zł.
Budowa linii oświetlenia ulicznego Dokończenie budowy linii oświetlenia ulicznego w Sierpowie. Zarząd Gminy został zobowiązany do przygotowania szczegółowego kosztorysu inwestycji dotyczącej budowy oświetlenia dla miejsc o szczególnym niebezpie- czeństwie (Maszkowice, Solca Wielka, Cedrowice).	15 mln zł.	Przystanki autobusowe Budowa przystanku autobusowego Cedrowice - Opalanki Malowanie przystanku autobusowego w Parzycach Remont świetlic sołeckich i strażnic OSP Świetlica w Tymienicy Świetlica w Sokolnikach Parceli Strażnica w OSP w Modłej Strażnica OSP w Czerchowiu	15 mln zł. 12 mln zł 3 mln zł. 55 mln zł. 10 mln zł. 10 mln zł. 20 mln zł. 15 mln zł.
Szlakowanie dróg, równiarka oraz żwirowanie w Sokolnikach Lesie Solca Wielka, Solca Mała, Wróblew, Ostrów, Cedrowice, Cedrowice Parcela, Sokolniki, Sokolniki Parcela, Małachowice, Małachowice Kolonia, Maszkowice, Skotniki, Tymienica, Sierpów, Borszyn, Katarzynów, Czerchów, Skromnica.	150 mln zł.	Powyższe środki zostały przyznane z przeznaczeniem na zakup materiałów budowlanych.	
Zakup kręgów przepustowych Solca Mała, Sierpów, Czerchów.	10 mln zł.	Sprawy różne Urządzenie parku (części sportowej) w Sokolnikach Lesie Budowa chodnika w Czerchowiu Zakup koszy na śmieci do Sokolnik Lasu	35 mln zł. 15 mln zł. 10 mln zł. 10 mln zł.
Telefonizacja Budowa linii telefonicznej w Pelczyskach	55 mln zł. 50 mln zł.	Łącznie	415 mln zł.

## BLIŻEJ PRAWA

cd. ze str. 5.

z dezynfekcją, dezynsekcją i deratyzacją pomieszczeń.

Są to główne, podstawowe obowiązki w zakresie porządku i estetyki posesji wybrane z Dziennika Ustaw Nr 24 poz. 91 z 1980 r. i Monitora Polskiego Nr 9 poz. 62 z 1982 r.

Odrębne przepisy regulują sprawy związane z ochroną p.poż. budynków i obiektów budowlanych.

W Dzienniku Urzędowym Nr 92 z dnia 10. 12. 1992 r. ukazało się rozporządzenie Ministra Spraw Wewnętrznych z dnia 3. 11. 1992 r. w sprawie ochrony p.poż. budynków i innych obiektów budowlanych i terenów. Rozporządzenie to określa szczególne zasady ochrony p.poż. i zabezpieczenia p.poż. budynków i innych obiektów budowlanych i terenów oraz wyposażenia ich w sprzęt, urządzenia p.poż. i ratownicze. Ważniejsze przepisy stanowią:

§ 4.1. W obiektach oraz na terenach przyległych do nich jest zabronione wykonywanie czynności, które mogą spowodować pożar, jego rozprzestrzenianie się, utrudnienie prowadzenia działania ratowniczego lub ewakuacji, a w szczególności:

- 1) używanie otwartego ognia i palenie tytoniu w strefach zagrożonych pożarem lub wybuchem.
- 2) garażowanie pojazdów silnikowych w obiektach i pomieszczeniach nie przeznaczonych do tego celu, jeżeli nie opróżniono zbiornika paliwa pojazdu i nie odłączono na stałe zasilania akumulatorowego pojazdu.
- 3) rozgrzewanie za pomocą otwartego ognia smoły i innych materiałów w odległości mniejszej niż 5 m od obiektu, przyległego do niego składowiska lub placu składowego z materiałami palnymi, przy czym jest dopuszczalne wykonywanie tych czynności na dachach o konstrukcji i pokryciu niepalnym

w budowanych obiektach, a w pozostałych, jeżeli zostaną zastosowane odpowiednie, przeznaczone do tego celu, podgrzewacze.

4) wysypywanie gorącego popiołu, żużla lub spalanie śmieci i odpadków w miejscu umożliwiającym zapalenie się sąsiednich obiektów lub materiałów palnych,

5) przechowywanie materiałów palnych w odległości mniejszej niż 0,5 m od:

a) urządzeń instalacji, których powierzchnie zewnętrzne mogą nagrzewać się do temperatury przekraczającej 100 °C

b) linii kablowych o napięciu powyżej 1kV, przewodów uziemiających oraz przewodów odprowadzających instalacji odgromowej, jeżeli odrębne przepisy nie stanowią inaczej,

6) użytkowanie elektrycznych urządzeń ogrzewczych ustawionych bezpośrednio na podłożu palnym, z wyjątkiem urządzeń eksploatowanych zgodnie z warunkami określonymi przez producenta.

7) stosowanie na osłony punktów świetlnych materiałów palnych z wyjątkiem materiałów trudnozapalnych, jeżeli zostaną umieszczone w odległości co najmniej 0,05 m od żarówki,

8) instalowanie opraw oświetleniowych oraz osprzętu instalacji elektrycznych jak: wyłączniki, przełączniki, gniazda wtyczkowe, bezpośrednio na podłożu palnym jeżeli ich konstrukcja nie zabezpiecza podłoża przed zapaleniem.

Opracował:

- Dowódca Jednostki  
Ratowniczo - Gminnej w Ozorkowie  
bryg. Zdzisław Rybak  
- Marzanna Kowalska  
(Urząd Gminy w Ozorkowie)

## ZE SPORTU



Od lewej Marek Adamczewski

W dniu 21 lutego br. w Klubie Rolnika w Solcy Wielkiej odbył się Gminny Turniej Szachowo - Warcabowy. Oto lokaty najlepszych graczy:

Szachy

1. Marek Adamczewski
2. Marek Gawęda
3. Henryk Sulwestrzak

Warcaby

1. Krzysztof Zelek
2. Sławomir Pawlak
3. Leszek Duniak

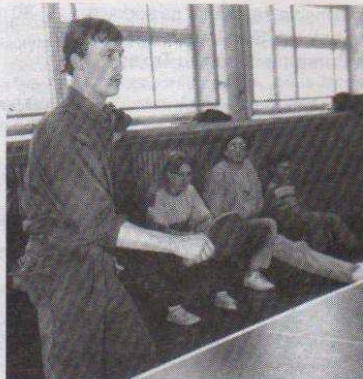

Jarosław Kusztełek podczas meczu finałowego

W dniu 27 lutego odbył się Wojewódzki Turniej Szachowy w Andrzejowie. Najwyższą lokatę wśród naszej drużyny osiągnął Marek Adamczewski plasując się na 7 miejscu.

W dniu 7 marca br. na sali gimnastycznej S.P. w Solcy Wielkiej odbył się Gminny Turniej Tenisa Stołowego. Po wolegodzinnych zmaganiach wyłoniła się trójka najlepszych tenisistów:

1. Jarosław Kusztełek
2. Marcin Pięta
3. Zbigniew Błachowicz

Pao

Zakończyła się runda eliminacyjna rozgrywek ligii okręgowej w brydżu sportowym. Nasza drużyna ostatecznie zajęła 5 miejsce i walczyć będziemy o utrzymanie się w lidze. Do zakończenia rozgrywek pozostały jeszcze dwa turnieje. Klasyfikacja po rundzie eliminacyjnej:

1. Włóknierz Zgierz - 285 punktów
2. Włóknierz Łódź - 268 punktów

3. AZS Politechnika Łódź - 253 punkty
4. Dąbrowa Łódź - 252 punkty
5. LZS GOK Leśmierz - 251 punktów
6. NKBS Łódź - 235 punktów
7. KORAB Łask - 231 punktów
8. STOMIL Łódź - 184 punkty
9. RELAX Łódź - 177 punktów

Gis

Redakcja "Gminniaka" pragnie pomóc rolnikom - czytelnikom naszej gazety w sprzedaży i kupnie materiału, sprzętu rolniczego.

Począwszy od miesiąca marca dla rolników gospodarstw indywidualnych stwarzamy możliwość bezpłatnego zamieszczenia w miesięczniku "Gminniak" drobnych - krótkich ogłoszeń, ofert kupna, sprzedaży płodów rolnych, inwentarza żywego, maszyn rolniczych, urządzeń rolniczych. Earunkiem bezpłatnego ogłoszenia jest wypełnienie poniższego kuponu i dostarczenie go na adres redakcji (Gminny Ośrodek Kultury w Leśmierzu lub Urząd Gminy w Ozorkowie, pok. Nr 2).

Za treść ogłoszeń redakcja nie odpowiada.

### KUPON BEZPŁATNEGO OGŁOSZENIA DLA ROLNIKÓW

Nazwisko i imię.....

Adres.....

Treść ogłoszenia.....

.....

.....

Sprzedam tanio w bardzo dobrym stanie:

- KABINĘ STAR 28
- NADWOZIE OSINOBUSA

SPRZEDAM SKODĘ "FAVORIT" XI 1991 r. - stan idealny tel. 16-43-05 (8-16) 57-85-45 (po 17)

WIADOMOŚĆ: SIERPÓW 54

### HUMOR

Chodnikiem biegnie przerażona kobieta, a za nią sapiąc groźnie wielki mężczyzna. W końcu ona nie ma już sił. Staje, odwraca się do niego i krzyczy:

- Poddaję się, niech mnie pan gwałci, tylko nie zabija!
- Gwałć się pani sama, ja pędzę na dworzec bo pociąg mi ucieknie - wysapał mijający ją mężczyzna.

Przychodzi zdenerwowany facet do baru.

- Panie barman, czy ja tu byłem wczoraj w nocy?
- Był pan.
- Czy przepiłem dwa miliony złotych?
- Przepił pan.
- No to chwala Bogu, bo już myślałem, że zgubiłem.

## SERWIS INFORMACYJNY

Zarząd Gminy zatwierdził stawki dotyczące działalności gospodarczej Gminnego Ośrodka Kultury w Leśmierzu.

Podjęto decyzję, że sala gimnastyczna w Leśmierzu będzie również czynna w sobotę. Korzystanie z tego obiektu w soboty będzie za odpłatnością.

Zarząd Gminy prowadzi rokowania z Zakładem Energetycznym w sprawie ustalenia stawki za konserwację oświetlenia ulicznego.

Dzieci ze Szkoły Podstawowej w Modnej dojeżdżające na basen mają bezpłatne przejazdy.

Przy sprzedaży biletów miesięcznych

dla dzieci w miesiącu kwietniu (przerwa wiosenna) zostanie odliczona kwota biletu za ferie zimowe.

Zwiększono koszt indywidualnego wynajmu autobusu Gminnej Komunikacji Publicznej z 4,5 tys. zł na 5 tys. zł za 1 kilometr.

Wyjazd do 50 kilometrów liczony jest 10.000 zł od osoby (pełne wykorzystanie autobusu).

Zarząd Gminy informuje, że można wynająć garaż (przy Szkole Podstawowej Nr 4 w Ozorkowie) dla remontu samochodu, osobom fizycznym i podmiotom gospodarczym.

Koszt wynajmu jednego stanowiska naprawczego za 8 godzin - 100.000 zł.

Dzieci dojeżdżające z Parzyc II i Konar będą płacić za bilety miesięczne według stawek obowiązujących dla pierwszej strefy.

Na ostatnim posiedzeniu Zarządu Gminy, podjęto decyzję o rozpoczęciu tematu gazyfikacji (budowy linii średniego ciśnienia) na terenie naszej gminy. Od połowy marca w miejscowościach: Sokolniki, Celestynów i Modlna odbędą się zebrania z mieszkańcami, celem ustalenia zainteresowania budową tej linii. Po tych zebraniach, Rada Gminy podejmie decyzję o programie gazyfikacji gminy Ozorków.

(Podała Pani Jolanta Nejma - Zastępca Wójta Gminy - spisała M.K.)

## KRONIKA POLICYJNA

1. 02. ozorkowianin J.K. przyjął na nocleg obywatelkę WPN. Następnego ranka wyszedł do lekarza, po godzinnej nieobecności stwierdził brak 6,5 mln zł, 50 dolarów, 2 obrączek i oczywiście Rosjanki.

4.02. na odcinku prostej drogi w Czerchowie doszło do wypadku drogowego. A.A. stracił panowanie nad samochodem "Łada" i uderzył w drzewo. W wyniku wypadku A.A. i pasażer L.M. doznali obrażeń. Kierujący samochodem był pod wpływem alkoholu.

4.02. z komórki mieszkańca Leśmierza J.C. nieznanymi sprawcami skradli kury wartości 250 tysięcy zł.

4.02. Częstość zjawiskiem na ozorkowskim targowisku miejskim jest okradanie damskich torebek. Ofiarą kradzieży została również mieszkanka Małachowic J.B. Z torebki tej Pani nieznanymi złodziej skradł 2,5 mln zł.

6 - 7. 02. mieszkaniec Gostynina kierował fiatem 125 p, na łuku drogi przy lasku miejskim na E - 1 zjechał z drogi. Jak stwierdził następnego dnia "nie mógł znaleźć pomocy i wraz z dzieckiem wrócił do Gostynina". W dniu 7.02 zgłosił kradzież osprzętu wartości 4 mln zł.

9.02. na wjeździe na E - 1 przy ul. Gębickiej S.H. kierujący fiatem nie ustąpił pierwszeństwa przejazdu i zderzył się z polonezem. Pasażerki obu pojazdów doznały obrażeń.

9-10.02. mieszkanka Skotnik nieznanymi sprawcami skradli jałówkę. Pani J.Cz. wyceniła stratę na 4,5 mln zł.

11.02. koparką J.K. kopano staw w Parzycach. Nieznani sprawcy w nocy z 10/11.02 skradli z urzędnika akumulatory wartości 5 mln zł.

15.02. Nie ma szczęścia firma budująca gazociąg. Tym razem zginął z budowy sprzęt spawalniczy i paliwo wartości 3,5 mln zł.

19.02. powracający z przepustki do więzienia w Łęczycy recydywista E.W. (mieszkaniec Łodzi) odwiedził komórki mieszkańców Ozorkowa, skąd w ciągu dwóch dni skradł 3 rowery i prawdopodobnie jedną podpalił.

21.02. jak to dawniej bywało z chrczin w Solcy Wielkiej rodzina do Konar wracała wozem konnym. Podczas podróży z wozu spadł J.G., którego następnego dnia odwieziono na pogotowie, jak również do szpitala. W dniu 1.03 J.G. zmarł.

21.02. pod stacją benzynową w Sierpowie podjechał elegancki samochód, kierujący poprosił o napełnienie baku. Po spełnionym życzeniu przyszło zapłacić za paliwo, tu kłopot, kierujący nie miał złotych, zaproponował więc wypłatę w

dolarach. Wręczył obsłudze 100\$ a resztę - 50.000 zł pracownicy otrzymali jako napiwek. Rozczarowanie nastąpiło następnego dnia w banku, jak się łatwo domyśleć banknot był fałszywy. Trwają poszukiwania pojazdu na podstawie numeru zapisanego przez pracowników stacji.

25.02. dzięki Policji wyjaśnia się niespodziewana wizyta bojowych wozów straży pożarnej przed Urzędem Gminy w dniu trwania sesji Rady Gminy. Wizyta straży została spowodowana przez J.J. mieszkańca drewnianego budynku mieszczącego się na wprost Urzędu Gminy. J.J. początkujący biznesmen pobrał z różnych hurtowni towaru wartości 1 miliarda złotych. Handel jednak nie szedł po myśli J.J. i gdy przyszło spłacać dług J.J. wybrał zdecydowane rozwiązanie, postanowił pozbyć się kłopotu popełniając samobójstwo. Na pożegnalną ucztę postanowił zaprosić znajomych, a odwagę wzmocnił dużą ilością alkoholu wypitą w ich towarzystwie. Gdy został sam napalił na środku mieszkania ognisko i postanowił czekać na śmierć przez zacczadzenie. Na szczęście jednak mieszkańców budynku, pożar szybko zlokalizowano i interwencja strażaków zapobiegła tragedii.

# NOTOWANIA

cen produktów rolnych oraz środków produkcji w tys. zł z dnia  
z wybranych gmin

L.p	Wyszczególnienie	Jedn. miary	GS Głowno	GS Brzeziny	GS Łódź ul. Rokicińska	GS Zgierz	GS Aleksandrów	GS Ozorków
1.	Ziemniaki jadalne	q	260	190				
2.	Pszenica ogólnoużytkowa	q	280	310				
3.	Zyto	q	260	275				
4.	Pszenżyto	q		300				
5.	Jęczmień	q		300				
6.	Mieszanki zbożowe	q		300				
7.	Para prosiąt	p-p	350	350				
8.	Krowy	szt.		6500				
9.	Jaja	m-l		23,5				
10.	Żywiec wieprzowy							
	klasa I	kg	13,2					13,0
	klasa II	kg	13,0					12,3
11.	Żywiec wołowy							
	młode bydło kl. E	kg	12,0					
	młode bydło kl. A	kg	11,5					11,5
	młode bydło kl. I	kg	9,3					11
	młode bydło kl. II	kg	6,4					10,6
	Krowy kl. I	kg	9,0					8,4
	Krowy kl. II	kg	8					8,2
	Krowy kl. III	kg	7,5					6
12.	Mocznik	q	220	220	230	220		240
13.	Saletra amonowa	q	170	185		200	210	175
14.	Saletrzak	q	190	185		215	210	210
15.	Superfosfat gran. poj.	q		160			130	170
16.	Superfosfat potrójny	q		290	280	320		
17.	Sól potasowa	q	160	175		155	170	160
18.	Polifoska 8:24:24	q	300	300			320	325
19.	Mieszanka P	q						
20.	Mieszanka PW	q	420	385	400	480		400
21.	Mieszanka T1	q		400				
22.	Mieszanka T2	q	380		350	422		350
23.	Mieszanka GJ	q	420					
24.	Mieszanka WK	q	440			500		480
25.	Otręby żytnie	q	230					200

**Bezpośredni importer P.P.-H. INTERKOTLIN**  
zaprasza do hurtowni  
**OWOCÓW CYTRUSOWYCH I ARTYKUŁÓW SPOŻYWCZYCH**  
**OZORKÓW ul. Kolejowa 1, tel. 18-11-07 tlx 884898**

Redakcja : 95-044 Leśmierz, Gmina Ozorków, Gminny Ośrodek Kultury, tel 18-74-79; UG pokój nr 2. Redaguje zespół : Redaktor naczelny - Stanisław Garczyński, tel. 18-74-79 GOK; Redaktor odpowiedzialny: Paweł Grzelak; Sekretarz redakcji: Marzanna Kowalska tel. 18-15-49.  
Redakcja: Marzena Mickiewicz, Jolanta Nejman, Ryszard Osmoliński, Jolanta Siry-Osmolińska, Marek Sobczyk.  
Skład: "TEMPUS", Łódź, ul. Gdańska 112 tel. 36-32-99 w. 47.  
Druk: "Quick-druk", Łódź, ul. Więckowskiego 18. tel. 32-16-11